京城日報
四月七日（火）夕刊
編輯兼發行人 小川三之介　印刷人 吉見 治
發行所 京城府太平通一丁目 合資會社京城日報社

齒科・口腔外科 川本齒科醫院 京城府本町五ノ五二 電話本局三三二九番

軍司令官、師團長ら參内して軍狀奏上

軍紀軍秩保持の重大協議をなすべき

司令官 師團長 會議けふ召集

【東京電話】未曾有の不祥事件二・二六事件に鑑み肅軍並に軍の秩序保持の重大協議をなすべき全國各軍司令官並に師團長會議はいよ／＼七日から召集された、この日午前十時三十分、小磯朝鮮、植田關東兩軍司令官、香月近衛、河村第一師團長以下各師團長、留守司令官及び今村關東軍參謀副長、永見支那派遣軍參謀長は宮中に參内、天皇陛下に拜謁仰付けられ、閑院元帥宮殿下、寺内陸相侍立のもとに各軍司令官、師團長、留守司令官からそれ／＼管下の軍狀につき委曲奏上、御下問に奉答し午餐の御陪食を仰付けられた

而して會議第一日は八日午前九時から陸軍省第一會議室において開會、寺内陸相から軍紀の振肅と軍秩の確保につき重大訓示が行はれ、次いで梅津次官より陸相の訓示を補足する口演も行はれ、午後は陸相官邸で陸相を中心に懇談が行はれ席上各軍司令官、師團長から皇軍再建について重大意見の開陳が行はれるものと見られる

會議第二日（九日）は參謀本部において開催閑院參謀總長宮殿下の御訓示に次いで西尾參謀次長の口演が行はれ、午後懇談が行はれる、今回の事件に鑑み軍隊の指揮命令關係につき重大な協議が行はれるものと見られる、會議第三日（十日）は教育總監部において開催、中村教育總監代理の訓示後軍隊教育徹底問題について懇談が行はれ、翌十一日をもつてこの重大會議を閉ぢる豫定である

事變行賞授賞式

三月下旬發表された滿洲事變による論功行賞中の本府關係各官公署判任官の分の授與式は八日午前十一時から本府第一會議室で擧行されるが受賞者は各官公署勳章八十八名賜金千百二十四名である

ソヴエート側に決戰の意なし

消息通の洩す觀測

【東京電話】日ソ果して戰ふか、長嶺子事件を繞つて空氣は漸く緊張してゐるが、これに關し最近ソ聯消息通は左の如き觀測を洩したとのことである

一、この事件に於て我方の主張の正しく、ソ側の行動の非なるは疑ふべくもないが、これが我國内において報道される形式に多少の誇張の嫌ひがないでもない

一、この事件の形態は激烈であつたが矢張り從來の國境問題紛爭と本質を同じくするものであつて滿ソ、日ソ間における國境線が明確になるまで國境問題は何れの側にとつても開戰の口實たり得ない

一、ソ聯邦側の態度が意外に強硬なるは、これを契機として國境委員會を成立せしめ、更に日滿ソ不可侵條約締結へ進展せしめやうとの肚のあることが窺はれる

一、また我方の注意をこゝに集中せしめ他の外蒙、新疆における赤化工作から眼を外らしめんとの意圖もあるだらう

一、要するに先方に決戰の意圖なく、我においても無論必要なくしてことを構へる方針ではないのだから、勞ぐこれを以て危機爆發の可能性ありとは考へ得ない

心臓の強い天羽情報部長

滿蘇國境紛爭事件問題で外紙記者團ダア

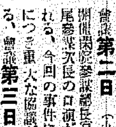

天羽聲明で名を齎つた外務省天羽情報部長持ち前の心臓の強さも與つて中々に鮮かなところを見せてゐるがこれもその一つ——折柄ソ滿國境紛爭急で、天羽君も一週二日の外人記者團との會見には必ずこの問題に觸れて質問攻めに遭つてゐるが、某日「日本政府並に滿洲國政府は何時もソ聯兵士が滿洲國領土内に侵入したと云つて居り、他方ソ聯側はその反對のことを云つてゐるがいつたいどつちがほんとうなのか」と云ふ質問、もと／＼國境が不確定な現地の報告を待たねば一寸答へに窮するところだが、そこは天羽君「スターリン君は常日頃自國領土内には一歩たりとも他國兵の侵入を許さぬ、若しもソヴエート領土に侵入することありとせばソヴエート政府は直ちに起つて宣戰を布告するだらうといつてゐるが、未だにソ聯が宣戰を布告しないところを見ると紛爭の地點はソ聯の領土内ではなく明白に滿洲國領土内だといへるぢやないか」の名答辯を一席、外人記者の連中、二の句が告げずロもぐもぐだつたとは上出來だとの評判もつぱら（寫眞は天羽部長）

本府定例局長會議

本府定例局長會議は七日午前十時十分から本府第三會議室で開會、先づ宇垣總督から近く東上することゝなつた旨を説明し、續いて財務局長代理村山殖務課長から滿洲國では會計事務統制を習熟せしむるため兩三年來本府に滿洲國官吏を委囑され本年も約一ヶ月の豫定で本府第三會議室で卅九名の滿洲國官吏に講習を行つてゐる、外事課長代理穗積事務官から北支視察談があり、井上遞信局長から去る三月三十一日を以つて間島地方の通信事業を滿洲國側に引繼いだ旨の報告があり警務局長代理上内保安課長から局務報告に續いて朝鮮民曆改正を行ふべく數種を立案し目下中樞院にその意見を求めてゐるが舊慣と民情を參酌して新曆に近いものとしたいと數字的に説明があつて午前十一時四十分散會した

パナマを據點に攻防演習實施

米主力艦百十五隻

【ワシントン六日電通】アメリカ海軍當局は本年春より秋にかけての事業計畫として中部アメリカ西海岸における演習を實施する旨を公表した、右の本年度演習はリーブス提督指揮の下に主力艦隊約百十五隻がこれに參加パナマ運河防衞に據點を置き中部西部において猛烈な攻防演習を實施する筈である、參加部隊の内容は▲戰鬪艦十五隻▲甲級巡洋艦十四隻▲乙級巡洋艦九隻▲驅逐艦七十隻▲航空母艦四隻▲潜水艦六隻▲供給艦五隻で四月末太平洋西岸の基地を出發五月末までの約一ヶ月に亙り猛演習を行つた後、同部隊の大部分はホノルルを訪問、殘部の小部隊は海軍省の計畫たる翌年大西洋移駐計畫に基きパナマ運河經由メキシコ灣諸港、大西洋北部諸港を巡訪してニューヨークに到る豫定である

アラメダ海軍根據地案可決

【ワシントン六日電通】アメリカ下院海軍委員會分科小委員會は海軍委員會に提出さるべきアラメダ海軍根據地建設に關する報告書を審議六日これを可決した、右建設案は既に上院を通過してゐるので下院通過と共に成立する運びとなつてゐる

ロカルノ會議十日に延期か

【パリ六日同盟】第二次ロカルノ會議はイギリス、フランス、ベルギー、イタリー四國代表の出席の下に九日ゼネヴアに開催される豫定であつたが、ベルギー代表ヴアン・ゼーランド首相が國際軍事委員會に參加するため同日までブラツセルを出發出來ぬ事情にあり開催は[illegible]

定例閣議

【東京電話】七日の定例閣議は午前十時二十分より開會、寺内、平生、川崎兩相缺席、先づ馬場藏相より六日閣議利下げ實施の經過について報告あり次いで廣田首相より政府官の澁當比率問題につき各閣僚の承認を求めた後來る十日の臨時閣議において決定すべき特別議會に提出する十一年度實行豫算及び追加豫算案に之れに附隨する關係法律案の取扱方について懇談を遂げ農林省關係の米穀、肥料、蠶絲擁護法案、商工省關係の商工組合、中央金庫法案、自動車工業法案、重要產業統制法改正案等の提出について各閣僚間に意見の交換あり午後零時二十五分散會した

日本進出を阻む

蘇支密約成立いよ／＼明瞭化

【東京電話】ソ蒙相互援助條約がモスコー政府と外蒙政府によつて去る三月十二日締結せられたことはストモニヤコフ外務次官の我が太田大使に對する言明に見ても最早疑ひの餘地なきものと見られるに至つたが更に最近傳へられる日本を共同目標とするソ支密約がモスコー政府と南京政府間に締結せられたこと明瞭となり著しく我が外務、陸軍兩當局の神經を刺戟してゐる、即ち七日確實な方面に達した情報によれば南京政府はソ蒙相互援助條約締結にソ支相互援助條約締結に關し六日地方官衙新聞通信機關に對し

最近蒙國新聞通信機關地方面においてしきりにソ蒙相互援助條約並にソ支密約締結が傳へられるが我が地方官衙關係諸團體新聞通信機關においては中央政府が適當の時期に公表することあるべき時まで一切本問題にふれる言論をなすべからず、萬一これを報じ國際關係を論評するものは嚴罰に處すべし

旨の指令を嚴達して輿論の一切これに及ぶを禁壓した、右によつて南京政府は多年否認し來つたソ支密約が現實に實施され支那共產軍部にソ聯共產勢力を庇護として日本勢力の進出を阻止せんとしつゝある實體が白日の下に暴露されたのみでなく右の交換條件として東洋平和の癌たる外蒙古赤化並に外蒙古におけるソ聯の政治軍事經濟一切の既得權勢を承認するに至つてゐることが明瞭となつた次第である、南京政府がこの共產黨を防壓とする我日本への對應策は軈て支那全土に共產主義瀰漫の情勢を誘致することは必須であり東洋平和永遠の癌たるべき事態の發生を豫見せられるので我國としても到底かゝる最惡の事態發生を默視しがたきところであるをもつて、陸軍當局が

嚴重監

視の目をソ支、ソ蒙密約並に南京政府の動向の上に注いでゐるが外務當局としても適當の方法をもつて南京政府の反省を促すものなると解されるが、ソ支ソ蒙密約をめぐる日、滿、支、ソ蒙關係は俄然重大化せんとしてゐる

東部滿蘇國境を縱斷　藤井特派員記　3

蘇聯が誇る國境陣營 地下から覗く銃眼

夢を破る心なき夜間演習

國境の町といつても農家十戶の部落だ、眠られぬ一夜を民家に過ごす、夜氣が身に滲みて風の音にも耳が尖り腕を撫しながらオンドルを輾々とする、ソ聯領は直ぐ近く九沙坪の一夜は忘れ難い思ひ出の地とはなつた、ソ聯軍の徒らな演習は探照燈の光を浴びせかけ、けたゝましい銃聲を風に運んで來る

彼の神經質な行動に過ぎないが國境線には心なき作業である

九沙坪から

金廠河を經て同所の五家子だ、裏山の金廠山は海拔一千米、滿洲國々境監視隊の警備中尉等卅名の勇者が不眠不休の國境警備と、彼の一擧一動を見逃すまいとしてゐる、情報は蟻の蜜を引く如く集まつて來る、間諜戰は滿ソ國境を挾んで火の出るやうな熾烈さをつゞけてゐる

金廠山の頂から眼下に鐵條に通ずる軍用道路が延びて、カラチン、サントカンザの軍營が見える、サントカンザには六十名のゲ・ペ・ウが駐屯してゐるほか最近戰車を增員したゝめ兵營も急造された、五十戸ばかりの朝鮮部落には排日を吹き込み共產思想をつぎ込む小學校がある

草葺き白壁の長い建物が兵營である

やゝ遠く白

とポセット灣が展け、極東沿海州における作戰の中心地である煙秋（ノーキエフスコエ）が扉のやうな姿を橫たへてゐる、此處には步、騎、砲、工、輜重等各兵科を網羅した二千名の精銳が荒鷲の如く眼光を日滿領に向けてゐるのだ、裝甲車、飛行隊はスワといへば出動出來る準備を整へてゐる

これより長嶺子を經て遠く琿春より三岔河につゞく國境線のソ聯區内には無數のトーチカがある。

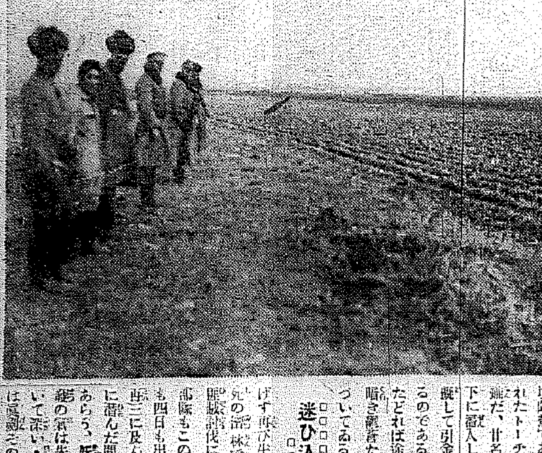

◇滿洲國領を展望するゲ・ペ・ウ

これこそソ聯が誇る地下陣地の國境陣營である、カムフラージユされたトーチカの發見はなか／＼困難だ、廿名から三十名の兵士が地下に潜入して數十の銃眼から鐵を擬して引金に指をグツとかけてゐるのである。草原を越え、丘陵をたどれば途中白樺の密林、濃な暗き鬱蒼たる針葉樹林が續々とつゞいてゐる

迷ひ込んだ

が最後太陽の光りも仰げず再び生きては歸れぬであらう死の密林である、滿洲事變の匪賊討伐に決死の活躍をした皇軍部隊もこの密林にふみ込んで三日も四日も出て來れなかつたことも再三に及んでゐる叢密かこの密林に潜んだ間諜の白骨も見出せるであらう、[illegible]滿ソ國境一帶の警備の實は先づ五家子の金廠山において深い、國境線の警備はソ聯側は既にそのまゝだ、ソ聯側の國境警備の狀況を解剖すると次の如くである

滿洲國から外蒙古、新疆省をぐるりと包み、ウラジオから新疆國境のノウシビリスク、これより岐れてセミパラチンスクに鐵道が完成してゐる、ウラジオ、ニコリスク、ハバロフスク、ボチカレオ、チタ、イルクーツク、タイシエツトを經てノウオシビリスクに到着するシベリア鐵道の國境線である

途中滿洲國

の綏芬河、黑河、滿洲里と向ひ合つたソ聯領には赤軍の強力な兵備が虎視眈々として置かれてゐる、さらに樺太對岸のソフガワニから軍需工業地帶にアンガラ、クズネツク工業地帶を橫斷するバム鐵道の建設計畫が進んでゐるか、或は第二五ヶ年計畫の進捗と共に工業が着々と進んでゐるのではあるまいか、バイカル湖を利用するアンガラ工業地帶など彼の軍事行動は眼を見はらずに充分なるものがある

朝鮮境界に於ける國際情勢は斯の如く彼をして極東の軍備に盤國の努力を傾注せしめてゐるのだ、一方は東歐をめぐる經濟の戰略が外交戰として現はれてゐる

總監の歸任旅程

政務打合及び令孃結婚式參列のため東上中であつた今井田政務總監は八日夜東京を出發途中郷里岡山に立寄り十三、四日頃歸任の筈

人

◇山下奉文少將（步兵第四十旅團長）挨拶のため七日本社來訪

◇橫山幸生氏（咸鏡北道地方課長）赴任挨拶のため七日本社來訪

◇佐久間貞氏（京城内地人辯護士會長）就任挨拶のため同上

◇井上市郞氏（同副會長）同上

◇崔昌浩氏（京城朝鮮人辯護士會長）辛泰嶽氏（同副會長）挨拶の爲め七日本社訪問

天地玄黃

◇海軍條約はくづれる、ヴエルサイユ體制は崩壞する、世界を通じての平衡運動だ、躊躇に對する反動時代だ

◇國際間のことでも強力だけでは駄目だ、力の獨り步きは危險だ、道德との諧調は絕對に必要だ、道德とは自制だ、といふことが、イギリスよ、アメリカよ、殊には他力本願のフランスよ、わかつたかな

◇千一百圓の犬を雪濃湯にぶちこまうとしたのがゐる、からなつては千金の犬も駄牛の頭一つに如かずか

【赤外線】

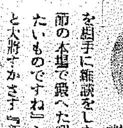

六日臨の帝都入りをした南前關東軍司令官は車中で大勢の出迎へ人を相手に雜談をしたが『鴨綠江節の本場で鍛へた咽喉を拜聽したいものですね』と水をむけると大將すかさず『新義州から安東へもつきかねるやうな鴨綠江節は時代遲れさ、滿洲では新京小唄ももう古い、バイカル節を越えてウラル音頭まではやつてゐるよ』とさすがに氣宇の廣大なところを見せた

愚禿頭巾（8）

吉川英治作　山村耕花畫

越路篇

花紛々（二）

——急轉直下である。

承元の元年、二月廿八日。

宣下は吉水へ降つた。

罪アリ。

法然房源空ヲ、俗名藤井元彦ノ名ニ歸セシメ、土佐ノ國へ遠流ヲ命ズ。

洛内はこの不安ならはさで、侯が黄いろく漲つてゐた。諸國の信徒に、不穩な行動でもないかと、官の驛傳は、諸街道へ向けて、國司へ早馬を派つてゐた。

『おそろしい事になつたの』

『もう、うかと、噂もならぬぞ』

民衆は、耳をふさぎ、口をふさいで、たゞ成りゆくまゝの世の遭遇を默々とながめてゐるのだ。

罪は勿論、法然ひとりに下つたのではない。

吉水門下のうちでは、善綽房、性願房、住蓮房などの高足八名に對して、備後、伊豆、佐渡、阿波の諸國にわけて、それ／＼へ、

（流罪——）

といふ嚴達であつた。

その他には、性願房、善綽房といふ二人は、かねてから鹿ヶ谷の安樂や住蓮と親密であり、努々、平常の事もあつて、これは、

（死罪——）

と云ふ命であつた。

吉水の禪房を中心として、洛内の信徒の家屋は、各々、篝屋の中のやうな檢であつた。

突然、荒々しい武者共が來て、

『調べる』

と、たつた一言の下に、家財を攪亂して、家宅搜索をする。そして、わづかばかりな一片の手紙でも、不審と見れば、

『こやつ、念佛門の亡者と縁い企みがあつたな』

有無を云はせないのだ。食事中の主を引つ張つて行つたり、乳のみ兒の泣く母親の手を曳いて行つたり、それはもう地獄の圖にひとしい有樣だつた。

わけても。

今度の事變で、法然上人以上に、一身を危機に曝された者は、岡崎の善信（親鸞）であつた。

叡山からは特に、

『あいつこそ』

と、兼てから注目の的になつてゐた。

——彼は肉食妻帯をしてゐる。

——彼は公然、しかも白晝、その妻玉日の前と同乘して、洛内を憚りもなく牛車を打たして步いた

——彼は父、何々。

善信の今日までの苦難力撃は、みな罪條にかぞへ立てられ、叡山の大衆はひそかに、

（異端者の成れの果ては、かうなるのが當然だ。かうして初めて佛法は正大公明といふ事ができる）

と、云つた。

ひとり六角中納言兼經は其罪を決める仁議殿の議定で、それが公明の政事でないことを駁論した。

中納言のこの日の議論ははさまにかつた。[illegible]つたが、何分にも[illegible]罪責のない[illegible]であると論じ立てたのである。——然し彼は吉水の味方でもなく叡山の味方でもなかつた。

天皇の臣として。

この國の文化と精神を司る一員として、極力、反對したのであつた。その結果、善信は死一等を減じられて、

（越後國、國府へ遠流）

と決まつたのであつた。

キング 五月號大評判！
キングは大家新人の傑作小說が二十數篇、その他評判記事がこの賑々しさ！ 話題の中心、大賣行!!

キング 五月號大評判！
廣田首相出世結婚物語

一萬年前の東京　理學博士 德永重康
大ナポレオン　拓務大臣 永田秀次郎
二・二六事件渦中の人々の手記
●死を以て歸順を勸告した天野少佐
●岡田前首相を救出した三憲兵の話
警視廳　湯河原
◆壯烈！ 首相官邸護つて殉職した四警官

キング 五月號大評判！
人氣花形身上話
情熱の舞姬崔承喜
棋界の天才木谷實
愉快の王國 キング大娛樂

キング 五月號大評判！
ある犯罪人の手紙
日本人の眞心
曲技曲藝名人大會
元田肇氏
道頓堀千日前 大阪人氣者座談會

キング 五月號・五十錢
東京・小石川 大日本雄辯會講談社發行

密輸に躍る鐵道從業員に
斷乎たる處分!
今後は未然に防止すべく
全員に警告を發す

京城鍾路署で取調べを進めてゐる鐵道局列車從業員の金密輸事件は、被疑者が五名も連累してゐるため鐵道局では重視し警察側の取調べ(完了)を待つて斷乎處分する事で、來る課長會議で協議することになつた、この結果さらに徹底的に從業員内部の狀態を調査し今後かゝる事件の發生を未然に防止すると共に嚴重警告を發する模樣である

自慢の三等寝台
五月一日から『のぞみ』に連結
貸毛布も五月から

鐵道局釜山工場で新製中であつた三等寝台車四輛中二輛はこの程完成五月一日から急行『のぞみ』にお目見得することになつた、新製車は貸毛布納棚、給水器を新設したほか從來照明は上段だけで中下段の客は暗くて不便だつたが今度は各寝台の窓の上部に電燈を增設して明るくし枕も落ちぬやう新裝備を施し、また三等寝台客優遇のため十萬圓をかけて貸毛布の實施準備中であつたが愈よ五月一日から實施に決定した、料金は一枚卅錢で、一ケ年中萬人に上る三等寝台客中四十二パーセントは五百キロ以上の長途旅行者なのでサービス萬點を期してゐる

花田報徳會長 心田開發講話

池田警務局長は報德會々長花田仲之助氏の入城を機會に總督府内務、學務兩局長初め……會に總督府内務、學務兩局長初め

スコツトランド丸(五、八六三) 遭難
乘員四十二名 全部避難

【鹿兒島電話】六日午前四時五十分堀川商會所有スコツトランド丸(五、八六三噸)が鹿兒島縣枕崎町南方里島附近の暗礁に坐礁危殆に瀕した旨無電に接し鹿兒島縣保安課では直ちにこれが救援の手配をなす一方大阪商船首里丸を現場に急行せしめた、その後同船より鹿兒島無電局に對し遂に機關部に浸水したので船體を捨て乘組員四十二名はボートに移り附近小島に避難したが乘客は一人もない旨入電があつた、なほ遭難當時現場は非常な濃霧に加ふるに荒天のため航路を誤つたらしく更に當時附近に航行船がなかつたので救助に支障を來したがもう少し早ければ船體の修理が出來たと思はれる

全州師範 六月に開校

本年度から新設されることに決定した全州師範學校は建築が十一年度追加豫算に要求の關係上開校が遅れてゐるが、既に入學者も詮衡濟みとなつてゐる外、諸般の準備も完了してゐるので、特別議會で豫算の協贊を經次第六月一日から愈々開校に決定した、尚ほ一學期の授業の遅延は夏休み及び冬休みを短縮して埋合せを行ふことゝなつた

鍾路方面に 不良飲料水

京城鍾路署衞生係では七日早朝管内に販賣されてゐる飲料水の一齊檢査を行つたところ、意外にも不良飲料水多數を發見したのでビツクリ傳染病季節來ると共に一般府民の防疫武装命令發せられてゐる折とて今後更に警員を督勵不良飲料水の徹底的取締りを敢行、發見次第嚴重處分する事になつた

林業關係者 神宮奉仕植裁

總督府林業林政兩課、京畿道山林課、林業試驗場では全員百四十名を動員して來る九日午後三時から朝鮮神宮拜殿裏敷町歩に亘り朝鮮松二千本の奉仕植裁を行ふことになつた

健康朝鮮の招來!
結核豫防協會生る
けふ盛んな發會式開かる

朝鮮結核豫防協會は目下本府で開催されてゐる各道衞生課長會議で創立を決定したので、七日午後三時から朝鮮ホテルで創立總會を開催した、先づ今井田政務總監代理池田警務局長開會を宣し西龜衞生課事務官から經過報告があつた後役員は今井田政務總監を會長に池田警務局長を副會長として理事九名、評議員を全鮮各道から百五十名選出して朝野の名士及び斯界の權威を網羅したものである

ヌクテが大暴れ
碧蹄館附近は大なやみです

京城府外碧蹄館附近の芝朶里、雷門里、沙里附近は春暖とともに最近ヌクテの出沒物凄く、毎日畜犬、豚等をさらつて行く始末に住民はおびえ切つて子供の外出も禁じてゐる有樣で、七日朝たまりかね面駐在所を通じて西大門署になんとかしてヌクテを征伐して下さいと願ひ出た

小唄勝太郎

【東京電話】小唄勝太郎さんが今度滿洲に皇軍慰問に行くことになつた、出發は本月廿九日、女だけではさびしいとあつて同くビクターの德山璉がお伴をして五月二日に大連を振出しに一ケ月間各地駐屯の皇軍を慰めて廻る豫定、來年秋アメリカに實習旅行をしようといふ勝太郎『これで船なれもするのよ』と大のり氣である

(寫眞は舞台の關屋孃)

府民館大ホールに
麗春謳歌の夕
九日夜 關屋敏子孃獨唱會

大京城の春を呼びさまし春を謳ふ歌姫の訪れ——九日夜七時半から京城府民館で開く關屋敏子孃獨唱會は、久し振りにその美聲に接せんものと前人氣物凄く、前賣券は賣切れとなつてゐるところもあります

一昨年の七月同孃の美聲に醉つたわれ〳〵は、殆二年振りに喉ひあのとけるやうな聲に接することが出來るのです

同孃が著樂苦行四年の旅から歸つたのがこの前京城を訪れた一昨年、その後日本國中觀の旅をつゞけてゐましたが、その間樂壇に對する精進と曲への理解に努力の結果は、この前の訪れに增して皆樣の耳を快く充分に樂しませてくれることとでせう

待望する大コンサートはいよ〳〵明後九日の夜です、あなたのこの春の幸福をとりにがさないやうに、是非前賣券を御利用下さい(前賣券二圓、一圓五十錢、一圓)

民曆を大改正
實生活に則したものにする
大體の案は出來上る

宇垣總督は本年初頭の局長會議で『内地と違つて朝鮮は氣候の關係から約一ケ月曆改が早いが、永い間の習慣から内地の一部で行つてゐる舊正月を行ひ、この間の一ケ月をぶら〳〵暮してゐるのは農村振興、自力更生の建前から見て面白くない習慣であるからこれを改めるには先づ本府で編纂してゐる朝鮮民曆の一部を改正してみてはどうか……』との意見に基いて本府學務局編輯課の岩下課長は國富仁川觀測所長と諮つて

朝鮮民曆 改正案を練つてゐたが、この程一般民衆に利用價値の多い新曆を中心とした民曆編纂の準備が出來上つたので中樞院に回付、七日の定例局長會議の席上で岩下課長から改正案の大略を宇垣總督を初め各局長に發表した、編輯課の腹案によれば——

曆の起りは節氣を知ることにあつたが、一般民衆は民曆に表記された曆の中心となつてゐる

廿四節氣 を舊曆から割り出されてゐるものと大部分は誤認してゐる、舊曆利用者の農作その他で不便、不利を生ずる原因はこの點にあつて、有識者でも知らない人が多く、それに永い習慣も手傳つて舊曆を手放すのに勇氣がない有樣である、二十四節氣は新曆(太陽)によつて綿密に割り出されてゐるが、現在の朝鮮農家や水產業者の永い習慣から舊曆になほして播種その他

重大事業 を行つてゐる、舊曆は一年に十日宛、ケ年に一ケ月新曆と喰ひ違ひが生じ四ケ年目には閏年が廻つて來る、各農家や一般家庭ではこの矛盾に氣付かずに舊曆を使用してゐるため、とんでもない季節に播種を行つて農作物の發育を妨げてゐる事實があるので、本府編輯課では明年度から伊勢神宮で發行してゐる民曆と同樣

一般民衆 に利用價値の多い新曆本位の民曆を編纂する意向である

なほ水產業者や漁業者の便宜を計つて内地の潮と同樣に正確な月齡を明記して、潮の干滿時間も新に編纂する意向であるから、新しい曆が半島の民衆に理解出來れば農村、漁村の一大福音となるは勿論、二重正月の無駄な儀式も自然解消となり農村振興運動の水先案内者となるであらう、なほ本府では民曆の改正は見方によつては民衆生活の革命となるものであるから目下仁川觀測所中の國富所長の監督をまつて廢止案の可能な民曆が生れ出ることになつた

捧ぐ處女の赤誠
死の床から願ひ
國防獻金にこの佳話

京城大島町一七泉與平氏次女故ヒサ子さん(一七)は元町朝鮮書籍印刷會社に勤め傍ら京城國防婦人會第九分會員として努力してゐたが去る三日死に臨せる病床から國防獻金に十圓、而も果して最後の御奉公をしたいと遺言した、この處女の赤誠は東京その他を感激の渦におせばしてゐる

釜山から 泥棒の旅

廿五年餘りも各地を流れ歩いたサーカスの一團に加はつて内地の生活を送つた東京市荒川區千住一丁目中村孝吉こと忠南生れ崔大龍(二……)は去月末その群を抜け出して生れ故郷朝鮮の土地を踏んだが旅費にも窮して釜山に上陸するとゝもに三中井支店でオーバ、ネクタイ、呉服物の萬引を働いたのを皮切りに泥棒稼業を本職に北への行脚を始め大邱でも三中井支店、京城へ入つても三中井と偶然にも三中井專門の樣に萬引してすつかり身なりも整へて更に北行するところを六日夜京城驛で西大門署員に逮捕された

子故に十錢の罪
女手一つに嘆きあり

京城内需町一九六金在女さん(三……)は一昨年夫に死別四人の愛兒を抱へ途方に暮れてゐたが附近の人々の同情のもとに炊事、洗濯の手間ひ等に雛い女の手でどうやら生計を營んで來たもの、昨冬來見舞はれた惡性の寒波に幼い子供達は極度に縮まり世間は春を謳歌すれど榮養不良の子供達は早春の寒さにふるへをのゝき寒い〳〵と連呼するので金女は惡いとは知りつゝいつも出入りしてゐる京城光化門通り一九四金子孝氏方から七日午前六時半頃薪一束時價十錢を失敬歸途通行警官に發見され涙ながらに右事情を告白したので係官も非常に同情してゐる

米南部に颶風
死傷數千に上る

【チユペロ(ミシシツピー州)六日同盟】五日夜突如アメリカ南部諸州を襲つた颶風はその後ますます猛威を加へアーカンサス州南部とルイジアナ州に亘る被害は少くとも死者二百二十五名、負傷者數千に上る見込みである家屋の倒潰その他による損害は數百萬ドルに達すると言はれ颶風の中心となつたチユペロ市の損害は最も甚だしく死者百二十四名に達しジョージア州ゲンスヴイル市でも死者七十五名を出した

早いとこ一つ

七日朝京城黄金町二ノ三二五、三陽洋服店に來た男が『自分は近所の五十嵐さんから頼まれたがスコツチの洋服一つ揃を買ひたい』と十五圓の洋服を持つて同店を出たが後で詐欺とわかつて本町署に屆け出た、これは本町署留置場から七日朝釋放された水原郡生れ鄭光萬(二〇)の所爲とみて手配中

ポスター展 三中井で開く

朝鮮振興ポスター研究會第一回展が來る十日から十二日まで三中井ギャラリーで開催されるが作品は主として朝鮮觀光ポスター會員竹中、北村、乃村、北川、中尾、背柳諸氏の近作にかゝるものである

ばか

六日午後十一時京城府外西露島里二八五土幕で賭博中を東大門署員が襲つて同面東露島里五三三無職柳七用外四名を取押へた

齒專合格者

大洲亮一、南宮德世、高木幹太、外村永昌、和田正一、坂田安明、崔圭復、小澤章正、河野暢雄、金俊二、關田禎子、池鎭、永井一郎、稻田香波、山田正介、久代宏洋、大嶋重治、堀田哲雄、曹光江久之、石田芳英、前田正則、黒田信敏、保坂隆司、山口健二、渡邊春夫、瀬俊逸、東忠正、長尾明、劉遠三、裴鎭泰、吉本利彦、角藤代二、坂口近、兒玉寬春、西村登、内田成器、黄金財、妹塚數馬、八木原道生、玉川彰一、溝部直松、馬墹淳次、牟田大四郎、歌野原寬之、稗島辰次、黒川弘樹、諸岡勝己、李鍾國、黄東芳、藤原英俊、佐藤次雄、安原韶雄、中道行雄、富塚義郎、清水博道、野田正義、天ケ瀬安彦、諸岡敏雄、江頭稍義、青木敏雄、新井宗門、岸川晋、坂井周哉、隣部夫、阿部卓司、勝澤保、勝瀬徹、横山五郎、高橋一郎、森内博改、金永龍、安藤正清、金顯道、矢崎政次、李德裕、千田英三、安駿植、朴鍾哉、黄軾、趙笙元、山崎平次郎、池田恒正、崔聖仁、崔希烈、金基德、吾妻正、田基培、高橋弘、鳥島正二、鮮于鑾鋼、趙尙濟、長谷川吉雄、李永鎬、美戸卓天、尹文重、小野寬、朴應斂、崔貞鎭、朴漢默、柳邦樊、川添三郎、宋榮亨、鄭基元、久坂益男、金必祥、金俊坤、木村中平、對島正勝、稻田義一、鄭炎、田中彰、李河潤、增原嘉朗、橋本義浩、金海烟、蘇根亮義、鎌田實、滕武辰也、金洛培、金澂澤、今川邦人、安炳三、永井健三長谷要、玉城清一郎、黄鐵、水野勝平、尹奇永、廣本信義、元昌洙、吾妻巌、申永驥、均本暉彦、金顯鉉、朴永俊、金然浩、朴東璨、金國鑫、王寅根、武藤齊(以上受付順)

小火

七日午前十一時半頃京城孔德町島鴻漁子株式會社煙突から發火屋根二坪を燒いて正午消し止めた、原因は煙突の過熱からで損害僅少

飛乘り重傷

六日午後七時四十五分頃釜山行列車が京義線土城驛に停車の際三等客の女行商人黄海道沙里院邑東里洪天學(二〇)が飛降り頭部その他に重傷を負つた

印紙を盜む

既報——元京城明治町郵便所事務員徐石黄外三名の共謀になる贓物故買、贓物牙保事件は引つゞき本町署員の手で取調べが續けられてゐるが一味中の池田は會社の郵便切手、收入印紙等今年一月から前後十三回に亘つて價額一百餘圓を竊取徐に提供してこれを打ちあけて賣つてみたもので何れも酒と女に費消してゐたこと判明した

全般天氣豫報(8)

黄海 京畿 忠南北	北東乃至北西の風	一般には曇で霧のかゝる所もある
全北 全南	北乃至東の風	始めは曇後には雨
慶北 慶南	北乃至東の風	始めは曇後には雨
平南 平北	北東乃至北西の風弱く	晴れたり曇つたり
咸南 江原	北乃至東の風	大體は曇だが殊によると雨がふる
咸北 咸南北部	北東乃至北西の風	晴れたり曇つたり

七日朝の概況

弱い低氣壓が揚子江中流、東支那海北部、能登沖等に散在して居り高氣壓は北滿洲と小笠原附近とにあります、昨晩來の雨は朝鮮では南部及國境の霧に名殘を止めて露れ西鮮では晴間さへ見せて來ましたが内地は未だ曇つて西半部は一帶に降雨して居ります、北支那は曇、滿洲は晴と曇が半々です鮮内の氣溫は昨朝より少し下つて東側は平年以下となりましたが西側は未だ平年より二度乃至五度の高目であります

京城地方(今晩)曇(明日)晴れたり曇つたり

仁川地方(今晩)北の風弱く曇一時晴(明日)北東の風曇海上は霧がかゝる

●京城溫度(六日)最高十度四、最低六度六(七日)正午十四度八

松の實キャラメル

イフセン鉛筆

ビクター脱腸帶
ボールベアリング式
理想的脱腸帶の出現 醫師の認證を得せる
説明書送呈
發賣元 大阪 中村刀圭山中 商店

今晩の ラヂオ
六時偉人物語(東)東京放送童話研究會▲六時二五分講演(松)須佐達智▲七時二〇分講演(東)服部文四郎▲八時花めぐり(東)栗島すみ子外▲八時二〇分新内(東)富士松數久翁▲八時五五分浪花節(東)春日亭清吉

迷犬 四月五日夕刻紛失。鍼ポインター。所尾切斷。御見掛ノ方ハ御一報ヲ乞フ(薄謝進呈)龍本町一四〇電本三〇

公告 株式會社前田商店ハ昭和拾壹年四月壹日解散シタルニ付當會社ニ對シ債權ヲ有スル方ハ本年六月拾日迄ニ請求ノ申出相成度商法第二百三十四條及民法第七十九條ニ依リ此段催告候也 追テ右期間内ニ申出ヲ爲サザルトキハ其ノ債權ハ清算ヨリ除斥セラル、コトアルベキニ付此段申添候也
昭和十一年四月七日
京城府南米倉町拾六番地 株式會社前田商店 清算人 三好實壽作 同 松山六

自轉車 問屋直賣 信用重視
特典付 本月定價表御進呈
東京市日本橋區江戸橋二ノ六 日美商店

百日咳 肺炎 はしか・氣管支炎等に
特効吸入藥 カンピロン
新發見・合理的吸入療法 通常の吸入器で吸入、たんを切り、せきを止め、熱を下げ、病菌の働きを弱め、一般せきの出る病に適す
推奬 全國藥店にあり
大阪 道修藥學研究所

新學期始 四月十日
武田產婦人科病院 武田產婆學講習所
京城府長谷川町(朝鮮銀行横)
醫學博士 武田正房
電話本局(2)四五四五番・三三七二番

パピリオ 世界一の粉白粉が日本で出來てしまつたのです。 新發賣粉白粉(十二色)六十錢

ボーイ菓子 トウカス ヤマト ダマシヒのもと!

朝鮮みやげにツルチユク買つた人が大喜び

花菖蒲薫る端午の節句に
三越の 五月人形
武者人形、甲冑、具足、陣太鼓、鯉幟さては新考案になる變り人形等を陳列
八日より 四階ホールにて
主催 朝鮮新聞社
「住宅地」と「建築」展
八日より十二日まで・五階ギャラリーにて
府民待望の大京城實施を記念して郊外住宅地の紹介並に建築に關する資料、文化器具等を展觀
京城 三越

桃屋の 桃の罐詰 品質第一等 生より美味しい 白桃、黄桃 各食料品店にあり 東京 桃屋謹製

吹付塗裝機 動力式 手押式 (カタログ送呈) 牧志商店 大阪市港區八幡町二ノ四 電話西4428 振大阪21425

賛化病院 内科 小兒科 入院隨意 普通及傳染病室 院長醫學博士 古城憲治 京城府西大門町一丁目 電話本局二四二番

高級化粧洗濯用 レコード石鹸

京城日佛協會 佛語講習會 初、中、高等科各若干名募集 講師 城大講師 エミール・マーテル 其他 希望者は四月十五日午後五時齒科醫專醫院室に集合のこと 詳細は北木町工藤婦人病院に問合せのこと

長男義雄儀一昨年來元山府春日町臨海莊分院ニ於テ療養中藥石効ナク去四月四日午後八時半永眠致候間此段御通知申上候 追テ葬儀ハ途中行列ヲ廢シ來ル十日午後一時大和町二丁目西本願寺ニ於テ佛式相營ミ申候
昭和十一年四月七日
父 小橋淺五郎
親戚總代 小松萬助
友人總代 穗積眞六 矢島杉造 赤尾虎吉

八十二日の氷詰め 哀れ憂き目の小樽丸
船體左舷に傾き苦鬪の跡を物語る
救助船に抱かれて入港

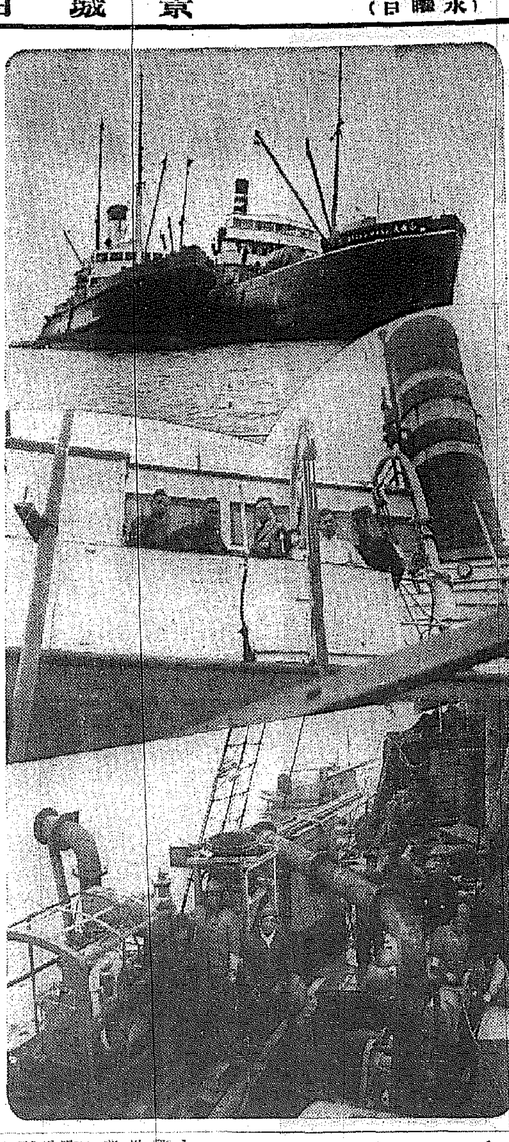

【鎭南浦】一部既報、大□口に漂流して以來八十二日間漂流しのやうな憂き目に遭つた近海郵船小樽丸（一、四六四噸）に春の訪づれ、六日午後四時日本サルベーヂの福捷丸に伴はれて鎭南浦水上警察沖に投錨した、浸水、積荷の放棄機關の停止、無電通信不能等を傳へられ救助の見込みも一時は絶望視されゐたが廿九日午後五時半福捷丸の現場到着と同時に坂部技師以下救助部員は大活動を開始し浸水に對してはスチーム及ガソリンポンプ八台をもつて排水に全力をあげ破損所には應急修理を加へて五日午後七時半船體は完全に離洲し六日午後零時半遭難地點を出發し、午後四時入港と同時に陸からは一齊に迎へのランチが走り滿身創痍の小樽丸を横抱きにしたやうに福捷丸が小樽の右舷にぴつたりとくつゝいて曳航し舷側にはニッポンサルベーヂと横文字が白く見える、小樽丸は著しく左舷に傾いて苦鬪の後を物語つてゐる、甲板は排水ポンプより流出する水で以が破れて一面に米が散らばり、切斷されたロープの切れ端しか散らかつて異樣に陰慘の氣が漂つてゐた

錨は飛びパイプは折れる
一時は凄愴で生きた心地もしなかつた
補強工作の上内地へ曳航

歡喜の乘組員 危險時を語る

入港した小樽丸船長田中清藏氏は大喜びで

海上生活二十五年初めての經驗でした、まだ落着かないので何も話すことはありませんが、たゞ當局に非常に御心配をかけ荷主に御損をかけたことを申譯なく思つてゐます、明日早朝に(?)…つけた上完全な浸水防止と應急の補強工作をした上で、更に福捷丸に曳かれて内地へ向ひます

と語りまた船員の一人は三月廿六日頃の危險狀態につき

船の頭と後部の地盤がゆるみ中央機關部が持ちあげられ船體がしわんであと一週間もあの狀態が續けば船體は眞つ二つでした、當時機關部の釜がとんだりパイプが折れたりする音がとても物凄く生きた心地もしませんでした

と物語りつゝ消さずのを見ると一たびしわつて持ち上げられのち安定して下つた機關部のゆがみが當時の恐ろしかつた模樣を如實に物語つてゐる

寫眞説明 【上から】向つて右が小樽丸左は救助船福捷丸—左から二人目が苦鬪した田中船長—小樽丸甲板上の救援作業狀況

喧嘩仕度物々しく 五人で毆り込み
興南の親分咸興に乘込み 女のことで大出入

【咸興】今樣股旅に親ぐつわい一幕—二日夜の十時頃府内中央町カフエー彌生で飲み始めた興南宮本町の來島勝資□といふ親分は、女給の菓子が自宅にゐた縁から咸興府のおつさんに向ひ彌生の大將松尾君と電話を通じて『殴せ』『殴さぬ』が昂じて『よし文句があるなら出て來い』『よし待つてろ』と來島親分さつそく興南に電話して弟分や乾分五名を喧嘩仕度で石鑿、ピッケルやステッキを携へて四日午前一時半頃浜川を繰出した乾分五名は彌生に乘込み松尾君をいためた上に衝立その他をぶち毀し始めたので急報によつて馳けつけた咸興署員がこれを取鎭めて本署に連行取調べ中である 事件は言葉の端の行違ひから起つた誠に他愛ないものであるが、わざ〳〵興南から一味を呼び寄せてやくざの殴り込みそのまゝを實演した心理は恕し難い、直接行動の取締は最も嚴重でなければならぬし新開地の興南式は咸興ではやらぬことを徹底させると咸興署の態度は頗る嚴重である

咸中の初入學式

【咸興】第一回咸中入學式は六日

落葉泥の逆恨み
大鎌を揮ひ婦人を斬る

【清州】去月廿二日午後四時頃清州郡北二面鶴下里、卞續燦(二七)は同里要山で落葉採取中木野宣理人李南洙の妻金氏(三七)に發見され制裁を加へられたのに憤慨し所持した刈鎌を揮つて同女の顔面及び背中に數ヶ所斬りつけ全治廿日間の重傷を負はしたが、同事件は目下清州署で取調べ中、法院支廳檢事分局へ送致される筈で被害者金氏は道立醫院で入院加療中

ずるい妓生
前借倒して逃げかくれ

【清州】明月館料理屋華總館の抱え妓生、蓮玉こと公州邑本町丁乙鎬(二七)は去る九年四月二日から滿三ケ年間の契約で前借金三百圓で抱えられ稼業に服してゐたが…ることにしてゐたが一月十日頃同館を脱出して行衛を晦ましたので館主李正華氏は八方手を廻して居所を突き止め辨濟金百七十七圓七十九錢を差引き殘額百二十一圓二十一錢と同女所在搜索に要した費用十八圓四十四錢の損害賠償を要求しても應ぜぬので妓生とその連帶保證人公州邑丁主鎬を相手取り清州法院支廳民事部へ損害賠償要求訴訟を提起した

腦脊髓膜炎
釜山に又一名發生 これで今年十一名

【釜山】府内瀛州町四九二職工金敬則(二七)は五日頃から流行性腦脊髓膜炎と診定され直に隔離された、釜山府内では今年に入つて同病患者發生十一名中五名死亡した

藝者の自殺騷ぎ

【定州】邑城外洞料亭おかめに稼いでゐる藝妓吉丁秀歡は去る五日午前多量のカルモチンを飲んで苦悶、一時は絶望狀態であつたが醫師の手當を施こした結果、生命には別條ないらしい、その原因は醫師の指示した、服藥分量を誤まつたものであると、本人は前借金四千圓、櫻第一の美人であり市民を驚かせてゐる

釜山府域の擴張で 府議三名補充
同時に補缺一名の選擧施行 はやくも準備工作

【釜山】行政區域の擴張によつて府民の増加を來たした釜山府では現在三十六名の府會議員の定數を増加するため十一年度豫算に二千圓の選擧費を計上したが増加議員は新併合の西面から二名岩南里から一名増補しこれを同時に死亡と辭任による西尾、指方兩議員の補缺選擧をも併せて實施することになり選擧準備のため六日から有權者の調査を開始した、大體に於て今回の選擧は廣汎なる範圍に亘るので西面の投票は釜山鎭出張所を選擧場とし岩南里は南富民普通學校、府内の補缺選擧は公會堂を利用し三選擧場で行はれる豫定である

代田會頭の 辭任を承認
後任者の選任保留 仁川商議々員總會

【仁川】代田會頭辭任に關する商議臨時議員總會は六日午後四時半開會、出席議員十七名、金鎭奕副會頭議長席につき、村田議員推薦に代つて朝鮮金融組合社代表として議長席につく旨を述べ議案に入るや、土居議員流石に代田會頭を最後まで支持して來ただけに、沈痛な胸中を披瀝し結局滿場一致で代田會頭の辭任を可決し、後任會頭問題は懇談會に移し、今井嘉三□、土居の各議員から種々の意見が出たが、特に土居議員は委員を設けることを希望したが、多數の意見により他日議員懇談會を開いて協議することになり午後五時十分散會した

會寧の園藝大會

【會寧】今回園藝同好者によつて

會寧敬神會 役員を決定

【會寧】かねて設立計畫中の敬神會は去る一日龍頭神社で有志が協議の結果鎭上内鮮人を一丸として組織することになり左の通り役員を決定し諸般の準備に取かゝつた ▲會長尾崎逸平▲副會長近藤宗二郎、金璟仲▲會計岡部今朝治▲監査員伊藤林藏、井村武宗▲幹事鈴木幸次、鄭偉德

呆れたドラ息子
金を呉れぬとさんぐの暴行 遂に父親涙の告訴

【平壤】可愛さ餘つて憎さ百倍と實子を傷害罪で告訴した父親がある—府内上需里趙成文の二男成烈(二〇)何れも假名は府内明星學校に通學してゐたが素行惡く昨年九月退學となり遊んでゐるうち去月二十五日實父の金三十二百圓を持つて家出したのを中和警官に取押へられ歸宅したが又も家出し三日に至り醉酒と妾を見し亂暴をもつて箪笥その他の家具を破壊したり、金を出さねば家に火を放ちと家族を恐殺しにしてやると祖父□氏(九□)實母崔鳳恩(四□)を毆打し二週間の傷害を負はし、尚短刀を振りにして暴れるので實父趙成文は遂に涙をのんで平壤署に突き出した

會寧の 町内會
區劃改正の要望が起る

【會寧】邑の行政區劃は現在一洞、二洞、三洞、四洞、五洞、驚山洞、轉洞の七區に分れ、鮮人側は各洞に區長が置かれて比較的に自治制に頼若なく町内會を設けてゐるので問題が起らないが、内地人側はこの區域がはつきりしてゐるので問題に當局でも統制上少からず不便を感じてゐる 即ち内地人側の町内會は本町、南部、驛町、中部、西門、大正通、新山洞と分れ、それ〳〵町總代を置いてゐるが、同じ洞内に居住しながら町内會が違ふため慶弔其他の行事がとかく不統一で體裁が惡いばかりでなく相互の感情問題にまで惹起す惧れがあるのでこれを改革せよ、との要望が一般に高まつてゐる

統營に新しい惱み
慶南漁聯の新町海岸埋立 全邑民反對に起つ

【統營】二百餘の船舶を附近に繋ぎ海産物集散地として船舶出入の關係に伴ひ非常時施設の完備に躍起となつて既に西部側（海産會社前から道泉里の入口まで）の港灣は非常時の施設をなし各海産物に關係ある會社、その他事業家は全部その附近に居を構へてゐるが、最近慶南漁業組合聯合會で昨年新町海岸から約六十間先までを非常時港灣施設の要所として埋築すべき計畫を樹て出願した事實を最近に至つて知つた附近各會社側に地元住民は六日午前十一時邑會議室に集まり善後策を講ずる一方、これが反對陳情書を關係當局に提出することになつた、なほ從來は埋築方の出願者がある場合は一應邑當局の意見を參酌することになつてゐるが、未だ邑當局に對し何等の通知もないので邑當局としても驚きこれが反對運動に拍車をかけることになつたので成行きを注目されてゐる

前借金騙取

【咸興】咸州郡朱地面興東里金洪洙(三七)は昨年五月から七月までに實父飲食店營業金道源方の雇女安順愛、崔桃花の兩人を仕替へさせるに際し雇人の文書を利用前借金の一部を騙取した事實發覺、この程咸興署で取調べ中であつたが犯罪の嫌疑濃厚であり且被害金額も一部辨償してゐるため起訴猶豫の意見で六日書類のみ送局

勸學祭

【醴井】小學校では去る一日午前九時から本年入學兒童のため開島神社で勸學祭を執行

失業の青年
窮した擧句 自轉車失敬

【釜山】府内富平町二丁目富田材木店では數日前オートバイ一臺（時價四五〇圓）を窃取されたので釜山署で犯人搜査中のところ五日頃府内西町何尾勇三（二〇）假名が盜んで東萊まで乘り逃げ百五十圓で賣り飛ばした事が判明し檢擧されたが病父がある上に失職して窮した擧句盜みを働いたものである

撞球賭博
一味廿三名 檢事局送り

【釜山】撞球賭博で釜山署で取調べ中であつた府内幸町道久榮（二二）ほか四名を拘束し、十九名は不拘束のまゝ六日檢事局へ送致された

魚釣り溺死

【釜山】釜山府牧の島甘蛋方松□もとは數日前魚釣に出かけたまゝ行方不明になつたが五日朝南港沖合鳥島附近で溺死體となつて漂流してゐるを漁船が發見本年最初の魚釣りの犠牲者となつた

邑面書記採用試驗

【大田】大德郡では五、六兩日大田第一普通學校で邑面書記採用資格試驗を行つたが志望者は七十一名であつた

大本敎もどきの 怪敎南滿に流布
とんだ託宣並べ農民荒す 不逞の一味就縛

【奉天】愚にもつかぬ邪敎で無智な農民層に喰ひ込み金品を捲上げる一方赤化を企てた大本敎もどきの不逞の一味が擧げられた—無敎日蓮敎の枝敎白羊敎の敎徒が鐵嶺縣一帶に亘つて布敎、敎師自ら皇帝と稱し更に信者には附敎を與へ知識、閣老等の名稱を授けて金品を捲上げてゐたもので目下鐵嶺縣警務局で嚴重取調べを續けてゐる

彼等白羊敎の信仰者は刀禍、銃禍を避け呪文を稱へれば天空を翔ることも出來るとまことしやかに吹聽、信徒は敎主の御殿を築くべく淨財を惜しみ親兄弟妻子にこれを拒めば立所に天罰を受けるとの言を信じてゐた、多數の朝鮮移住農民も被害を蒙つてゐる

茂山寫友會 撮影競技會

【茂山】寫友會の春季撮影競技會を來る十二日驛所洞水月亭附近で行ふことになつた、なほ當日の作品は廿九日展覽會を開いて互選し更に朝鮮寫眞聯盟へ出品の豫定

釜山辨天市
華々しく開設

【釜山】春ともなつて釜山の銀座街長手通りの春の辨天市は今年は特に花祭大賣出しと呼應して三日から九日まで參加商店五十餘店が街頭装飾も賑かに年中行事の催しのトップを切つた

江陵弓道大會

【江陵】江陵武德會弓道部では役員改選を機會に來る十九日正午から江陵大弓場で春季弓道大會を開く

馬山府辭令（卅一日付）

命府書記（財務課兼庶務課勤務） 雇 島田寅彦
命府技手兼府書記（内務課兼財務課勤務） 府雇 嚴大雄
府雇を命す（財務課勤務） 金相勢
府雇を命す（内務課勤務） 鈴木庄太郎
府雇を命す（内務課勤務） 李沅成
府書記 大塚利光
内務課勤務を免す 府雇 藤井豐
財務課勤務を命す 府雇 河崎護
財務課勤務を免す 府雇 李今童
府雇を命す（財務課勤務） 府雇 守田千枝子
府雇を命ず（庶務課勤務）
事務の都合に依り府雇を免ず 羅英兆
臨時雇を命ず（財務課勤務） 文亮煥
臨時雇を命ず（財務課勤務）

全北辭令（三十一日附）

命全州第一普通學校訓導 嶺元順一
命新泰仁普校長 新泰仁普校長 小玉政太郎
命成城普校長（卅一日附） （旭川商業）敎諭 宇都宮彌
任中學校敎諭 補群山中學校敎諭（四日附） （鹿兒島）訓導 尾崎宗彥
任普通學校訓導 命金堤普校勤務（六日附）

あど・ばーるん

◇……【群山】ある日群山府廳府尹官邸の應接間の總督府某A孃が何かトテモ偉大な談話でもしたらしい調子で朗らかに手振り、身振りして府尹の話に吹聽してゐるので衝立の後から緩み聞きしてみるとそれが何んと次ぎの次第

◇……A孃「府尹さんネー、とても香のよい私名前も知らない立派なポマードを持つてゝヨ、それだけでなく机の下の方の抽斗には多分フランス製でせう、舶來のクリームも這入つてゐるのを見たのヨ、それを毎日お顔やお手につけてゐらつしやるらしいのヨ、アノお年でまだアノお顔でと思ふと、私嬉く愉快で朗かになつちやつてヨ」

◇……お次ぎ緑士交代してB孃「ソウーヨ去年大晦日の朝は毎朝高價な香水をアンノ〜させてゐらしたわヨ」

◇……ABC孃口を揃へて「マアーあのお年性でネ、でも頼母しいワ」

◇……われ等の佐藤府尹はまだお若いです

黒髪の 保存と更生

毛髪には日頃のお手入が大切です。それには先づ一適度の洗髪—婦人なら月に二回、男子は少くとも月數回、毛髪の洗滌をお奬め致します。然し、洗髪のみでは、毛や髪の艶を悪くし、毛髪を荒らしますから、洗髪して、水分を拭きとつた後には必ず「ワカミヅ」をふりかけて頭皮をマッサージして下さい。

特に病的フケ性の方、拔毛、薄毛、若禿、無毛等の惱みある方は「ワカミヅ」を脱脂綿につけて、よく毛根部にすり込んで下さい。

かうすれば「ワカミヅ」獨特の醫療効果が作用して、病狀の進行を阻止し、毛根に榮養が吸收され、活力がついて、その機能が盛んになりますから、毛髪はいよ〳〵發育伸長し、水々しい黒髪を保つことが出來、毛髪の衰へた方も容易く毛髪の美と健全を取り戻すことができます。

醫學博士 井上猛夫先生 掛札功先生 新處方の養毛料

ワカミヅ

比較して 驚かれます

「ワカミヅ」は流石に井上博士の新創製品だけに、その配劑の優れてゐる事、美容作用中養毛、毛生作用の極めて顯著な事には、醫界美容界の先生方を始め、一度お使ひになつた方は誰方もビックリして居られます。

▲フケ・かゆみ
▲拔毛・うす毛
▲若禿・無毛
▲折れ毛・切れ毛
▲赤毛・くせ毛

其他毛髪について惱む方は一刻も早く「ワカミヅ」をお使ひ下さい。

【定價】普通瓶一圓五十錢 徳用瓶二圓七十錢 送料四十錢

全國有名化粧品店 藥店 百貨店にあり

本舗 東京小石川 大日本雄辯會講談社商事部

「毛髮の衛生と美髮法」申込次第進呈

紺と萌黄の春らしい色調

今春の婦人帽はことさらに大きな流行の動きと、さまぐ\な變化がみられます。ドレスの流行と同樣に、色彩が非常に自由になつてきたこと、型が非常に多くあるといふことが總じての特徴でせう。

（型）は形が小さく山が高くクラウン（山）は深いといふよりも高く飛び出してゐるだけ小さくみせるための工夫がされてゐます。そして被る時の重點は前方、つまり額の上に中心がのつかつてるわけです

（色）合ひは長い間流行の茶はそろ／＼飽きられてきまして、一部スポーツ型のものとして取殘されてしまひました。一體に春らしい緑立つた色調のグリイン、紺が流行色の主調となつてきた模樣です。白と黒との對照はいつも新鮮で、飽きられないものです。

（魅）力的な飾りは昨秋あたりからチラ／＼みえてゐたヴエールが益々大袈裟に用ひられてきたことです。まるでカスミ網みたいな光つた太い粗い大目のもので、髪と帽子の一部としてみたり、リボンの代用のやうにあしらつたりしてゐますその他に、羽毛を挿したり、毀をつけたり、革飾りを用ひたり、この春の婦人帽の流行は婦人服の動きと同樣に、形も色も多種多彩であることは注目すべき傾向です

ベール流行・春のお帽子

朝鮮割烹調理研究會員指導

四月六日本社主催のお料理講習會献立

献立

◇上段◇

一、みるくかん（パイ・アップル入）
一、有平かまぼこ
一、ほつてら焼
一、鰆の柚あん漬小串焼
一、酢蓮根
一、鯖の生薑し鳴戸卷
一、筍
一、蕗
一、肉の南蠻ならし

◇下段◇

一、雀すし
一、鯖すし
一、散らしすし

みるくかん

一升の水にコンデンスミルク一罐、砂糖一斤半、寒天五本を鍋に入れて火にかけ溶し、裏漉して一度漉しパイナツプル一罐を（パイナツプルを少さくして）汁のまゝ之に加へ流し罐に流して冷し好みの形に庖丁致します

有平かまぼこ　ほつてら焼

魚の摺身に玉子を適宜加へ砂糖、食鹽、味の素にて加減よき味を附し人蔘、木くらげはセンに打ちて茶鶏卵かけ、グリンピースは一度熱湯を通して先の摺身に加へよく混ぜ合せ玉子焼に入れてオーブン又は天火にて焼き上げ庖丁して切口を見せます

鰆の柚あん漬小串焼

鰆を三枚におろし適宜の大さに切り酒、味淋、濃口醤油を好みに合せ砂糖少量、柚は薄切のまゝ調味に庖丁して加へ、先の鰆を約三時間漬込む、後取出して小串を打つて焼きあげます

酢蓮根

蓮根を花形に剝き酢と明礬を加へたる水中に約二時間浸け後取出してよく水洗し水一升に酢三勺を加へたるを沸し之に先の蓮根をサツトに通し笊に取り酢一升に砂糖二十匁食鹽十匁の割合の酢を作り一度煮沸し後冷し其の中に蓮根を約五時間漬込みます

七人連作　ドンドン閣下　76　（空の巻）　吉本三平

紙上病院

夜お腹がチクリ　胃の暴れるわけ

【問】私は前々から朝起きると口中がザラ／＼して氣持が惡く朝食も美味しく戴けませんでした。所が一週間程前から夜分に胃が焼ける樣なシボル樣な不快な事が起きる樣になりました。で起きまして運動でもしましてしばらくすると治る樣です。この頃では日中でも時々胃が不快な氣持になることがあります。

（一）これは何と云ふ胃病ですか（二）治療法（三）食後わかもとを飲んで居りますが良いでせうか（四）食物についての注意（五）其の他の注意（六）將來に支障を來す樣なことはありませんか

解答　醫學博士　本田

慢性胃「カタール」かと思はれます。本病の原因としては香辛料、飲食及び嗜好の過度、咀嚼不足の食物等による胃の經久刺戟、或は「カタール」の移行、肝、心、腎臓の疾患に依る胃の二次的及胃潰瘍或は胃癌、貧血、萎黄病等であります。療法としては原因を除き食物の節制を嚴にし即ち消化し難きもの、脂肪に富めるもの又酒類類を禁じ野菜及液體の量を節し常食には消化し易く脂肪の少き肉類、半熟卵、牛乳等を攝り然し胃の分泌状態及運動如何に注意し之れに適合する食餌を選ぶことが必要であります。即ち酸の缺乏せる時は含水炭素過し運動衰弱の際は肉類は制限して攝取する等であります。又飲料は鑛水が良く坐業を營むものは努めて戸外運動をなし毎日便通を整へる必要があります。胃洗滌は最も有効なる治療法の一つであります。而に「カルルス」泉水、鑛水等の内服も効あり、吞酸、噯氣には重曹、煆製「マグネシア」惡心嘔氣には稀鹽酸、次硝酸蒼鉛、「クレオソート」等、疼痛には「ロート」「エキス」劑等が用ひられますが、然し藥劑療法は醫師に親しく服用すべきものと思はれますので詳細の記載は略します。食後に「わかもと」を飲むことは別に差支ないものと思はれます。以上により治療に努めたら全治するか少くとも相當輕快するものと思はれます、從つて貴下の將來に大して支障を來すことはないものと思はれます

足の冷え

（問）五十歳の男子ですが一ヶ月餘前から足の膝下がだるくて又冷えて夜眠られません、尿は濃い茶色の時や白色や普通の色と一定しません、酒は相當呑みますが體がだるくて困つて居ります、十年前に腎臓病にかゝつた事があります、養生法をお教へ下さい

【答】本田博士

動脈硬化症だと思はれます、本病は一つの消耗性疾患で中年後に來る退行變性、種々の内分泌腺に新陳代謝障碍、心身の過勞、喫煙、飲酒の過度「リウマチス」鉛中毒等が原因若しくは誘因となるのであります、一般的療法としては之れが原因乃至誘因を除き更に徹底するに務めねばならぬのであります。藥劑としては古來沃度劑が賞用されますが腦動脈硬化症には「アダリン」「ブロムラール」「ルミナール」「ミグレニン」等によつて睡眠を良くし又下劑にて便秘を除くことも必要であります

讀者欄

▲中古シンガーミシンゆづります（電話本一九一五番）▲明治町附近で貸間求む（本四六九二、安藤）▲生後一ヶ年の黒虎斑猫愛猫家に差上度し（電話取次龍山五二丸井商店）▲二十二歳男子身體壯健甲種商業二年修了後、記帳事務に三年間勤務の經驗有り同方面に御雇ひ下さい（電本一四二五福島）▲女學校卒業手藝裁縫等一切練習の爲め實費で致したし（阿峴里四五二中尾方）

風流風土記

三好寧子さん　□一清凉里一□

うち揃ひ生命をわけて生れ來し妹みまかりて篤老いにけり

「この歌意がお判りになりませうか……」或る日、語り出した寧子さんは……

◇

「實は、私双子で、姉がなくなつたのですが、毎年雛祭を飾つて戴ふ時、想ひ出されて、仕方がないのです。で、節句にこんな歌を作つたのです」

寧子さんは今鄭王師の新進で朝鮮三羽烏の一人だと、許される作家です。

◇

その寧子さんは、京城第一高女時代に、擔任の零砂山先生から、歌、俳句のお話を伺つたのが動機で、爾來作歌を續け、卒業後未知の松尾衣子さんと共にホームスパンの講習を受けた時、鄭王師の同人藤田先生にお目にかゝつて以來鄭王師に入つたのです

と歌壇を語り

◇

「母は稽古ごとは嫁に行つてからはさう出來るものでないから、何んでも習ふ存分に、みつしりやつて置いた方が宜しいと言はれるので、歌だけでなく、茶、生花もやつてゐるので、この間母が伴山の兄のもとへ行つた時、炊事をやつたのですが、その時こんな歌を作りました

酢の物の出來ばえよきを風呂焚なる父に告げつゝ灯ともしぬ

◇

さうして、母の手から、暫く離れてゐると、何んとも言はれぬ寂しさが湧いて來て

戀おくれの秋に響く汽車の音旅居の母の常を思ふも

なんと、いふやうな歌が次ぎ／＼に作れるので、父に、まるで子供のやうだと笑はれたのです」

◇

寧子さんは、鄭王師の一月號に次の歌を發表しました

氣に染まぬ縁談持ちて來し人に對へる母は何思ひ居む

（32）

義士銘々傳　（108）

悟道軒圓玉演　中一彌畫

不破數右衛門（4）

さりげなき應對

世を忍ぶ名の艦兵衛、其實俊に現在褒姿には在らぬ鄙の不破數右衛門正種は、なんと挨拶のしやうもなく、大地へ面形を附けんばかりに頭を下げて居たが、恐る恐る少しばかり顔を擡げて大石を見上げる。同時に大石がその顔を見下すと斯はそも如何に、同藩に於いても御殿惡意に蒙したのみならず甞にも主人のお手討となつて果に亡き者とのみ思ひ居る數右衛門であるから、これはと驚いた。

我々のやうな疎忽な者ならば、前後の考へもなく

「オヤ、おめえは不破ちやアねえか、死んだと思つたが數さん、お釋迦様でも氣がつくめえ」

などと言ふでせうが、流石に內藏助とて、ハ、ア……これは御手討と仰せられて助命なされたか、實に有難き思召しと感激の涙を流したが、さあらぬ體にて

「是は／＼初めてお逢ひ申す」

「左樣でございます。今日は初めてお目通りを致します」

數右衛門はマゴついて變な挨拶をした。大石は可笑しさを忍び、

「艦兵衛殿と仰しやるか」

「左樣……」

「御出生は何方で御座るナ」

「播州……」

「ホヽヽ、それは同國で御座るが播磨は何の邊でござる」

「あ……か……しと申す所でございます」

赤穗と云ふことが口端になつてゐるので、既に赤穗と云はんとして、あかしと申した。

内藏助は微笑みながら、

「アヽ左樣か、明石は松平左兵衛殿御城下、御見受け申すところ、御浪士體に御見受け致す。定めし明石侯御藩でござらう、姓は何と仰しやる、御苗字は……」

「イエ、左樣な者ではございません、ただ艦兵衛でムいます」

「ハ、ア、多田艦兵衛と仰しやるか、多田満仲公の御末孫で在らつしやるか」

と言つた。數右衛門は大石が縦横の君に驚いて、

「何うも恐れ入りました」

と申したのみ。大石は重ねて

「時に多田氏、御足勞ではござるが、築地鐵砲洲内匠頭上屋敷内大石内藏助小屋とお尋ねあれば判りますが、御都合にて明日御光來を願ひたい、手前も不日赤穗へ歸國いたすゆゑ、その前粗茶一服差上げたい。御迷惑ならば、手前の方から御會宅へお訪ね申してもよろしい」

「イヤ恐れ入ります、お言葉に從ひ明日推參仕ります」

「早速の御承知、忝い。是非お出でを願ふ。イヤ各々大きに御世話になつた」

其の儘大石は戻つた、數右衛門は後姿を見送つて更に涕に眼を流した。

役僧や寺番も斯うなると言葉から彼れて了ひ、

「艦兵衛さん、どうも長らく御無禮にしながら、大層な御身分のお方と存じませんで失禮をいたしました。多田艦兵衛様の何ンとか云ふお方だそうで」

「イヤ、お言葉で恐れ入ります」

數右衛門は退宅へ戻る、固より衣食大小は蓄へてあるから、再び以前の武家姿になつて明日大石の所へ行くのを樂しんで居る。

此方は内藏助築地の屋敷に戻り内匠頭の前へ出て

「今日は御殿のため、御三代様御靈前へ參詣仕りましてございます」

と申した、これより興味百パーセントの場面

春

白粉下も刷毛も不要　唯清潔な水さへ有れば　極少量で手早く　濃くも淡くも　明るい美化粧が出來る　新しい　專賣特許　白粉の素

白肌と肌色・各一箇定價金十錢・大型二十錢
（一箇凡そ十數回に用ひらる・大型は其倍量）

P・C・L・高尾光子嬢

サーワ白粉（固形製）

・特長・

一、二酸化チタニウムに特殊の成分を配合した口に入つても害の無い完全な無鉛無害白粉です
二、從來の有害な鉛白と殆んど同樣に附着よく伸びよく、更に明朗化粧が出來て實に永く保つ
三、分子が細かく且冴える爲め濃淡共に普通白粉の半量以下で充分。水刷毛をする煩を省きます
四、襟を汚さず汗に崩れず又時が經つても粉が浮かず、白粉焼や剝離を作らず日焼を防ぎます
五、當賞は特に鮮かで温泉にても變質變色せず、濃化粧が出來て生地からの美しさに成ります
六、お化粧用は必ずミツワ石鹸をお用ひ下さい。化粧振りを御覧になればその理由が分ります

サーワ白粉

チタニウムを主劑に特殊の成分を配合せる　無鉛無害

種類
固形製（白色・肌色）各一〇・二〇
固煉製（白色・肌色）各三五・六〇
煉製（白色・肌色）各三五
水製（白・新肌色　肌・濃肌色）各三〇・五〇
粉製（白・新肌色　肌・濃肌色）各二〇・四〇
クリーム白粉　五〇
コンパクト　大型（二種入）一〇〇
其他　化粧水・ヴアニシング・コールドクリーム・髪油・白粉下・刷毛・口紅・眉墨・顔粉等

化粧品店・藥店・雜・百貨店にあり。無き時は本舗より直送。振替か小爲替、或は郵券も可（送料不要）

◎ミツワ石鹸本舗　東京・兩國（振替東京一一〇番　電話浪花代表一一一）　丸見屋商店

G.63

演藝とスポーツ

頑張り王者 大世帶五十名 自信タップリ、法政

東京六大學 リーグ陣容（下）

名投手若林を擁して茲數年來低迷禮瓏した法政は昨秋は覇者の地位から帝大と同率の最下位に顛落してしまひ、今春は不名譽を拭ひ去るべく是が非でも『勝たん哉』の野望に燃えてゐる

法政の中野グラウンドは早稻田と同様、附近一帶が住宅地なので三壘側スタンドは殆どファンで埋まつてゐる。十日からスエーデン體操と輕いトレーニングやランニングを始め本格的な猛練習に移つたのは二十五日からだ。藤田監督は

『今から餘り張り切るとどうしてもリーグ戰に入つてから力が鈍るから出來るだけセーブするやうに努めてゐる』

と言つてゐるが親の心子知らずとでも言ふか、他のチームは

監督に殴々グロッキーにさせられてゐるのにこゝでは反對に選手の方が監督に逆つて張り切つてゐる。この練習法も老巧監督の諦を持す戰術として一寸面白い。それだけにこの練習にはハチ切れるやうな若さがある。

ユニホームだけは一人前―昨日のグランド開きに出場した（向つて左から）朴、山中議員町田十木課長、潮田、菅議員、國旗掲揚式の時のシンコクな表情を見て下さい

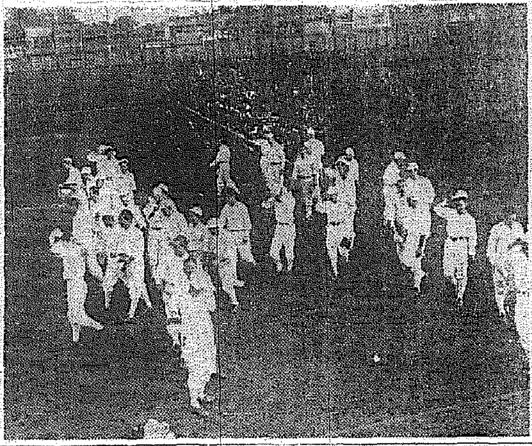

今年は臨日、熊城、秋山…花形選手十名の

錦も投手としてのスランプから漸く抜け出たらしくあの獨特のカーヴにも磨きがかゝつたやうだから相當期待してもよいだらう。グラウンドではレギュラーと第二陣が二手に分かれて二壘、森近の投球でバッティングの練習をして

卒業と攻守共に期待されてゐた名遊擊中村を東京セネタースに抜かれて殆ど中堅どころが顔を揃へてゐると言つた感じであるが遊擊深處の藤田監督が今日あるを見越して昨年來第二陣選手の養成に努力を注いでゐたのが漸く實を結んで今年は絶對に心配のしないチームが完成されて『強敵恐るべし』の感が深い。今年のメンバーは大體

劉、鶴澤、三森、小泉、森近等がマウンドに立ち捕手は藤田主將と府内、鈴木（勇）、一壘、三壘、鶴岡、遊擊、鈴木（吉）、森谷、吉田、二壘、大谷、齋藤、柄澤、外野、戸田、勝利、高島、武井、薩摩

と言つた顔觸れで昨秋と大した變りはない。劉、鶴澤は漸く圓熟して來たらしく

自信に溢ち〳〵たオーダーで充分の勝算が讀みとれる後陣として控えてゐる

るが戸倉、鶴岡、森谷、吉田等が斷然光り、第二陣の方では例の浪花商業の勝利投手だつた神家が目立つてゐる。森谷、吉田の大物打は有名なもので臨日副主將の

後を承けて決して見劣りはない。心配なのはりスやうに緻密な中村の後を繼いで二壘から遊擊に廻つた鈴木に中村だけの期待が出來るか否かだが監督も『絶對大丈夫だ』と折紙をつけてゐるし、後陣の柄澤とともに

立派な守備振りを見せてゐるから先づ大丈夫だらう

これは何分にも五十人近くの大世帶の處へ入學確定した赤根谷（秋田商業投手）武田（同遊擊）山谷（秋田中投手）村上（東邦商）等十一名の新人が部員とはいつたクリーム色のユニホームを着て勇しさうに參加してゐるので六大學中一番活氣があるやうだ

現に島各大學の戰法を充分覗みこなしてゐる六大學唯一の老巧監督藤田氏と鬪ひ、明新監督のコントラストから果してどんな戰法が飛び出すか甚し興味の中心であらう

御婚禮御披露宴 御宴會並御食事へ 本町カフェー【丁目】

日本棋院 昇段大手合戰譜 (5)

四段 宮下秀洋　先二先番 初段 小林誠一

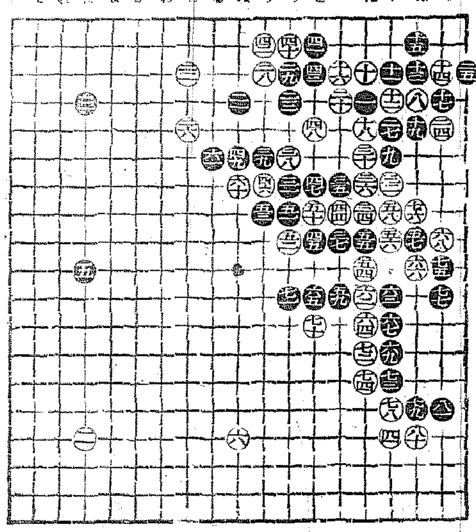

（分）

○六六 は十 19	●六七 に十一 18	○六八 ろ九 4	●六九 に五 2
○七〇 と五 5	●七一 も十一 26	○七二 ほ十四 4	●七三 に十四 53
○七四 ほ十二 4	●七五 ろ十 2	○七六 は八 6	●七七 ろ十一 16
○七八 に五 1	●七九 は十五 3	○八〇 は五	●八一 ろ五

●三三 一目トル（一分以内は切捨）

所要時間 白五・四〇分 黒五・四九分

（制限時間各八時間）

對局者の言葉

（白）六六で六七に押へる手があるとうまいのですが、黒『は十』『は十三』白『は十三』黒七七と打たれて、大石が危險に瀕します

（白）七〇で單に七二に押すのは黒七四と八ネられて困ります。

（八十四）に八ネ返すと、黒『へ十三』と切られてそれまでです

（黒）七五で七八に突張り、白『は十五』黒八〇白『は十七』黒『ろ十七』白『に十七』黒八一と續きるのは、薛らぬように思ひました

譜の七五、七七は、とにかく白の眼形を奪つてゐますから――

戰の跡

○白六六と切り黒六七の押しとなつた所までを解剖して見ると、初め白六二の手順で六六に切ると、黒六三のノビとなつて、五四の白はそのまゝ活力を失つてしまふが、譜は白六二で六六を切り、

●黒七五と切つて白の眼形を取る手段は、一見無理だが、此の碁行を敢てせねばならぬ形勢になつたのだから已むを得ない

以下黒六三白六二黒六五白六四黒六七と運んだ結果は鮮しいのだが、白七〇の夕ヶは當用の筋、次ぎに黒『へ十二』の穴を出ると白その調子に七二に押さうといふのである

續いて黒八一の下りまでとなつた時、下邊の白の陣營を脅かすことになれば二、四、六の三連星の作戰が鮮やかに奏功して居ると同時に、一〇以下の大石も四六、六〇の二子や五二の一子が黒の間隙に喰ひ入つてゐるので、容易に攻め盡されさうもない

だが白『ろ六』の引きが後手一眼『へ六』の眼持ちが同じく後手一眼、合せて漸く完全な一眼なのだから、餘り威張るわけにも行かない

いよいよあすから來青閣にひらく
現代一流洋畫家展覽會
前田寬治遺作展と併せて

映畫物語 女性心理の悲劇 ミモザ館

名匠 フエデの記念塔　フランソワズ・ロゼエ主演

9日から團成社

一九二四年、南フランスの避寒地・下宿屋ミモザ館。ルーレットに命をすり減らす人々。

女あるじのルイズは女優あがりで男まさり、亭主に代つてミモザ館を切廻してゐたが、人一倍涙もろかつた。そのうへ子供のないさみしさに燃に心かれた客の男の子ピエールを引取つてこよなく愛撫してゐた。ピエールは咬蹄の弱い女の子のやうな美しい少年だつた。しかし父親の血をうけて賭博的な騒ぎをもつてゐた。この子だけはまともに育てたいと思つてルイズは涙ながらにその青白い頬をなぐることもあつた

五年の月日――期間が終へた父親がミモザ館を訪れて引取つた。實の子でないと悲しさにルイズはピエールを抱きはれてさめ〳〵と泣いた。それ

ニに電話しネリーをミモザ館から去らしめた……ピエールの傷を庇ひながら……。歸つて來たピエール、ネリーのゐない部屋――パリだ、パリーだ！晴々消えてゐたパリが甦へる、彼は笑ふ代りに干乾びた笑ひを笑つた。そしてルーレットへ走つた

放心したやうなピエールをルイズはもう一度救はうと思つた――『金』を――一度女は狂えてはじめてカジノへ足を踏み入れた、慣れない手つきで、彼女はピエールの年にはつた、十五――二十五――また、十五だ――たちまち彼女は十萬法の札束を得た。これでよいのだ、ルイズはピエールの部屋の前に立つた、ノックする。返事がない。サッと蒼ざめて力一杯に扉に體を打ちつけた、やつと開いた部屋のなかにピエールは横たはつてゐた

薬を飲んだのだ

ゆり起すが母の手でと

エールはかすかな目をあけた

『ネリー！』そして『キスしておくれ！』

これが最後の愛情なのだ、これが最後の犧牲なのだ、ピエールを失つたルイズは無言の瞬を顫へる…風が部屋に落ちた札束を吹き散らす。

『ピエール眠をさましておくれ』

からまた五年、ルイズ――口癖の小唄も調子が低くなつた彼女のたつた一つの樂しみはパリにゐるピエールからの便りであつた優しいことを書いて來るその便りは必ず金の無心で終つてゐた。ルイズにはうれしかつた。しかし、けふの便りは、病氣だといつて來た。ルイズはパリへゆく。怪しげな安宿、ピエールはエトワル街のカジノの胴元ロマニの情婦ネリーと戀をしてゐた。そしてロマニの手下に襲はれた。彼は賭博の指に觸れて腐爛の青い空の下、ミモザ館に歸るのだ

大きな美しい息子の出現にルイズは若返つた。やさしい情熱をこめた眼でじつと自分を見つめる息子にルイズはウットあはてるのである――世の常ならぬ幸福な懸ひにルイズは當惑した。さうした或る日ロンドンにゐるネリーが金を送つてくれれば伺ひにゆくといつてきた。金を無心されてルイズは不思議な惑をネリーに對して持つた。しかしそれを抑へて旅費をつくつて來たルイズが表から歸つて見たものは途頼を破つてゐるピエールだつた

ネリーは來た。髮の黒い唇の紅い女。二人の女は最初の一瞥から反撥し合つた。ピエールは苦しんだ。そして遂にルイズはピエールの旅行中ロンドンにゐるネリーの情夫ロマ

フランソワーズ・ロゼエのルイズと、名優アレルムのその夫ガストン、ポール・ベルナアルの養子ピエール、リーズ・ドラマールのネリーが、このつゝましやかな心のドラマを織り出してゆく人々です。小さいミモザに起つた人生の茶飯事、敎はれない人間心理の葛藤を描いた新心理主義ともいふべき作品、いふまでもなく名匠ジャック・フエデの『外人部隊』の名記念塔トビス超特作、東和商事提供

洋畫ニュース

◇―エニヴァサル社に初夏のエクランを飾るべく左の歐洲映畫明朗篇二本が近着する『カテリーナ讃歌』（原名『ウイーン・ユ社映畫』〔ルマン・コステリッツ監督フランツイスカ・ガアル第四次主演ハンス・ホルト・オツト・ワルバーク助演『王樣笑へば世界は歡喜』（原名）ウイーン・アトランチス映畫カール・ラマツク監督アルフレッド・ナーゲグアー、テクラ・アレンスレオ・スレザーク主演

映畫検閲日報（四日）

日活・里郷の唄▲ニナイテット、曲藝園▲ユニヴァーサル・祉空・理想▲極東・若原雄毛

演藝案内

團成社　黄金町三丁目 電話三六北四八八

四月三日封切（六日間）毎日三回 午前十一時五〇分 午後二時半 六時半

R・K・O陽春第二週の壯舉 メリアン・C・クーパー畢生の大作 アーネスト・シュードサック監督 構想の雄大なる！規模の壯麗なる！物語の切實なる！

ポンペイ最後の日

プレストン・フォスター・ドウレーウイルスン主演

これは陽春映畫中に於ける超大作興業篇！

R・K・Oラヂオ特作映畫 ジョルジュ・アルシャンボ監督 ヂョン・A・ジョイス大佐指揮導 米國野砲兵第十六騎隊騎士 特別總出演

名馬物語

ウイルター・ヒューストン・フランセス・ディー主演

日活特作映畫 地雷火組 前篇 嵐寬壽郎主演

中央館　新興キネマ封切 電話本二三四四

八日特別大公開、久しく待たれた舞踊界の明星崔承喜の生んだ音樂が崔承喜の主演する彼女の悲しくも美しき半生の記録！内地六大都市と同時封切の壯擧を是非！

第二十六大會上映時間表 第一回 一〇〇 二〇〇 第二回 第三回 六〇〇 一二五〇 四一〇 八二〇

半島の舞姫 崔承喜主演

新興キネマ本年度超特作現代劇原作湯淺克衛 週間朝日所載『一題』の讃歌より監督今日出海第一回作品

オールトーキー

舞踊界の明星 崔承喜特演 原作 監督 新興キネマ本年度提供 京プロ新春超豪華時代劇 住木味津三 脚色竹井諒 本松明 石門捕物帖 オールサウンド

晴々五十三次 前後大會

嵐寬壽郎主演

京寶館　松竹特作 全鮮封切 黄金町一丁目 電話本一〇五

六日より三日間 大衆料金二十錢

京都下加茂特作 原作柳川眞一・監督大曾根辰夫・撮影伊藤武夫 林長二郎主演・阪東橘之助特別出演

奴かゞみ山

オールトーキー 井上久榮、志賀靖郎、小林重四郎 撮影 原作松崎博臣・監督佐々木恒次郎、藤井貢、坪内美子主演 蒲田特作

街の流小鳥

サウンド 藤野秀夫、竹内良一、荒木良子、

京都下加茂特作 飯田蝶子共演 原作米田治一・監督吉井輝、大内弘主演

サウンド 忠次外傳 **すばしりの傳次** 結城一郎、冬木京三、澤扇藤子 志賀靖郎共演

喜樂館　日活直營 京城本町 電話本二七二

自四月八日至四月十四日七日間 湯淺第一次超特別大興行

現代劇は・・日活特作Ⅵ・Ⅱ・オール サウンド版あこがれコンビ・瀧口 ・新太郎 花柳小菊主演の **雛妤と坊ちゃん**

時代劇は・・日活が最初の試みとして皆様に贈りました

提携トーキー監督吉吉郎 中自弘二・宗春太郎主演

石童丸

琵琶界の巨星々水藤錦穣々特別出演

幼き頃、『母の膝もの』がたりに、父を尋ねて高野の山に上りめぐり逢いて名乗りあへぬ哀れ石童丸に、涙せし記憶あらずや

洋劇は・・R・K・O、ラヂオ、超六作日本版 世界最大のスペクタクルトーキー **ポンペイ最後の日** 原作バルワー・リットン卿 製作メリアン・C・クーパー氏 監督アーネスト・B・シュードザック氏

浪花館　松竹映畫 全鮮封切 明治町一丁目 電話本三〇二

四月八日より四月十四日まで

上映時間表

ニュース 第一回 一、四九 第二回 六、三〇

春江の結婚 二、〇五 六、四六

たつた一人の女 三、三〇 八、一六

母の面影 四、四五 九、二六

競馬協會提供 **ニュース**

蒲田トーキー ▲**春江の結婚**

第一映畫トーキー ▲**たつた一人の女**

蒲田サウンド版 ▲**母の面影**

京城劇場

四月六日より四日間限り 特別大興行

午後六時半開演

支那名優 **何玉鄉孃一行**

沈碧霞孃 張蘭雪孃 沈雪珠孃

外男女優六十余名出演

四月六日より四日間特別興行として支那名女優何玉鄉孃一行内地大都市公演の途次、當城京劇に四日間公演する事に成りました。プログラムは、支那代劇と喜劇、歌劇、舞蹈等で内鮮人ファンも此の好機に是非一度御觀覧の程を希望いたします、らん事を希望する次第で御座います

興行主 富士江 謹白

若草映畫劇場　電本三二五四番

六日初日十日迄・映畫と春の踊り 晝夜二回興行正午開場入替なし各等大人五〇錢學生三〇錢均一

今週の番組

若劇第一回アトラクション・半島舞踊界の新人石井漠氏門下の重鎭趙澤元氏・山川美美子孃一座公演

若劇・春のおどり

ユナイト廿世紀映畫超特作日本版 ダリル・F・ザナック指揮・ウオルター・ラング監督

曲藝團

ウオーレス・ビアリ主演 世界最初の見世物師バーナムの物語り、企劃の奔放、規模の雄大！初めて御覧になる物凄い見世物づくし…

P・C・L映畫超特作オールトーキー 佐々木邦原作矢倉茂雄監督

求婚三銃士

朝日座　京城本町五丁目 電本三六

次回興行迄休演仕候 追て發表致します

お茶は 本町五 **清元園**

松竹座　P・C・L 東和 全鮮封切 黄金町 電本三七三

六日封切四日間限り 晝夜二回興行 大衆料金廿錢小人十錢

極東映畫超特作時代劇 原作草乙女昭・監督古海卓二 撮影荒木巖彦 市川壽二郎 大塚田鶴子主演

關東やくざ 全篇

ロムビア映畫が誇る大作品 總指揮アーヴインウイラット 監督フランク・キャプラ ジャックホルト決死的主演

ラルフ・グレイヴス ドロシー・レヴイア 共演

サフマーン（活劇篇）

驚動と感激！然かもメロドラマ的なエピソードを捉えた眞の大傑作 晶全篇眼泪と感激の連續諸君に贈る世界の大興王篇名是非御一覧を 極東映畫提供特作現代活劇

大江秀夫監督

進花形

ハヤブサ秀人 花柳喜代子主演 オール・スターキヤスト

日魯の さけ罐詰

あけぼの印　キューピー印　オーロラ印

おいしさ 滋養分 低廉さの 三絶は コレです

製造元 東京丸ノ内 日魯漁業株式會社
販賣元 東京丸ノ内 株式會社 日魯商會

● 齒磨に ウガヒに 衛生ほがらか齒磨 呼吸器を丈夫に ムシ齒を防ぐ ●

● サ、一ぷく。二日酔にはイツモノ ノーシンですよ ●

製法特許 新整腸劑 西勝造 鑑製 クリマクター

宿便排除に 常習便祕に 胃酸過多に 胃腸疾患に 脂肪過多に

適應症 便祕（腸麻痺） 常習祕結症 脂肪過多症 胃酸過多症 慢性下痢症 酸性胃弱（胸焼） 姙娠性嘔吐 口腔炎 皮膚諸疾患 子宮内膜炎

（全國藥店にあり）

製造發賣元 東京市杉並區高圓寺 六大製藥研究所

ROKUDAI

さくら行進曲

西條八十・詩 江口夜詩・曲

唄 音丸 伊藤久男 豆千代 松平晃

（花見すゞめの 後追ひかけて 蝶がのりこむ 渡し舟 堤島田は 花かいな） （囃し附す）

レコード番號 二八八〇〇 黒盤十吋 一枚 一・五〇

出ました！ 明朗ニツポン 春の魁け！ 誰にでも直ぐ踊れる上品で面白い踊り振付け附きです さあさ 一踊り

コロムビアレコード C3-56

製造發賣元 株式會社 日本蓄音器商會

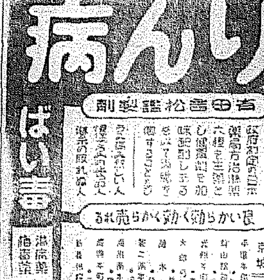

最上醬油 高 品質 優秀 行渡 滿鮮第一 アンバ一名

高松釀造

石鹸讀本（7）

泡が石鹸の目的です。泡だけを握つて、水の上へほんとすてられますか。

りん病 ばい毒

有田音松謹製劑

良く効き良く効く藥なれ

京城 總發賣元 ……

有田ドラッグ

鮮銀の割引政策に 地場銀に不滿の聲

直接取引先と同率では不利 一元的公表金利の來す矛盾

鮮銀の利下げは數日中に行ふべく目下立案中であるが鮮銀の割引方法に就て地場銀行間に次の如き不滿の聲が擧げられてゐる、即ち朝鮮銀行の公定割引歩合は商業金融を兼營する建前から同業者に對するものと鮮銀直接の取引先に對するものと同一率になつてをり、日銀が既に同業者に對する割引とは性質を異にしてゐる、從つて地場銀行としては鮮銀の直接取引者と同率の割引を受けることゝなるため甚だ不利の立場に置かれてゐるわけであるが、このことは鮮銀が商業金融を兼營することによる當然の歸結で問題の解決は兼營の可否に遡らねばならぬ、然し地場銀行間では公表金利を同業者のみに適用するか或は同業者と直接取引先の割引に一定の比率を制定するが如き地場銀擁護の方法を講ずることを此の際希望してゐる

鮮銀の利下率 各一厘下げか

鮮銀では利下案の成立次第當局の認可を得て公表、即日實施することゝなるが利下率は日銀同樣一厘づゝ宛でこの結果新改定利率は左の如くなるものと見られて居る

一、商業手形を擔保とする貸出 日歩一錢二厘
一、國債を擔保とする貸出 日歩一錢三厘
一、國債以外のものを擔保とする貸出 日歩一錢四厘
一、當座貸越及コレスポンデンス貸出 日歩一錢六厘

と共に一方貸出協定利率の低下も大體左の如く不可避と見られるに至つた

一、貸出最高日歩一錢五厘以上
一、貸出最低日歩一錢一厘以上

而して右引下斷行に關しては東京側にあつては來る八日に開かれる金融水曜會例會の席上具體的協議を行ひ大阪側とも打合の上實施される豫定である

市中銀行預金も 此際利下斷行か

實施の主張有力化す

【東京電話】低金利の浸潤と共に市中銀行預金利下げに關しては之れが時期及び利下げ率のみが殘された問題となつて居たが、今回の日銀利下斷行を機として之れが急に促進され之れに追隨して市中金利引下げを斷行すべしとする主張が俄然有力化し近く實施の運びになるに至つた、而して右利下率については必ずしも意見の一致を見たわけではない、例へば市中中心銀行間の現行預金協定率のうち定期は年利三分七厘を一部には一躍五厘下げの三分二厘とし、之れに應じて現行率日歩二厘の當座を無利子にすべしとする說もあるが、大體に於ては左の如き引下率を以て此の際適正妥當ではないかと主張するものが多數を占めて居る

定期年利三分三厘（四厘下げ）
當座 日歩一厘（一厘下げ）
特當 日歩五厘（一厘下げ）
通知 日歩六厘（一厘下げ）
諸預 日歩六厘（一厘下げ）

乙種銀行も 同時に利下か 地方は期待難

【東京電話】東西甲種銀行の利下げ斷行と同時に乙種銀行も之れに對應して當然利下げを實施するものと見られて居るが、利下げ率については概ね現行の甲乙兩種銀行間の協定利率間の開きを維持するは支障なしとされて居るので、略々現在同樣定期預金年利四厘の開きを以て甲種銀行の實施期日と同時に利下げを斷行するものと見られて居る、なほ地方銀の利下げに關しては現行率が著しく都市金利に鞘寄せして居るところもあり、旁々各々地方的事情も考慮せねばならず從つて一率に引下げることは都市金利との均衡上妥當を缺く向もあるので利下斷行は期待されぬとされて居る

金融產業界好感

好影響を今後に期待

【東京電話】日本銀行の利下げ斷行に對し財界では既に豫想されてゐたことであり政府日銀の低金利政策を好感をもつて迎へてゐる、殊に今回の利下げが公債の買止めと併行して行はれる限り金融の緩慢、金利の低下は必然的不可避でとにかく不振氣味の株式界はかなり明朗性を回復するものと思はれる、日銀利下げ及び今後の低金利政策による金融產業界の影響を要約すると左の如くである

一、金融界 金融界の昨今は金再禁止以來のインフレ景氣一巡で優良投資物件は漸く減少、從つて融資は國債に集中せざるを得ない情勢にあり、しかも國債の利廻りは低下する一方であつたが、今回の日銀利下げによつて市中銀行も預金利下げを行ひよくなり預金コストの增高から免れるに至り、しかも公社債類の昂騰產業界の新規資金需要によつて投資利廻りの昂騰に惠まれるものと思はれ二石二鳥の好環境に惠まれることゝなる

一、產業界 日銀の公債買止が何時解除されるかは未定であるが公債を買止めして日銀の利下げと更に市中銀行の預金利下げによつて貸出率の引下げが行はれれば資金の產業界への移行も不可避とされ、從つて直接的には株式の値上りによつてとかく不振の產業界株式界の先行きは政府日銀の今一段の低金利政策も期待されるから好影響はむしろ今後に期待されるわけである

貯銀引下は 愼重に決定 けふ緊急總會

【東京七日發】東京預金利子協約加盟貯蓄銀行の緊急總會は七日午前十時より銀行集會所に開催協議の結果、貯蓄銀行預金利子は郵便貯金利子との振合を考慮すると共に近く利下げを行ふ普通銀行側とも打合はせを行つた上、引下率並にその實施期を愼重に決定することに意見一致を見、同十一時半散會したが引下率は大體左の如く決定するものと見られる

一、普通貯金日歩六厘（一厘引下）
一、据置貯金年利三分三厘（四厘引下）
一、定期預金年利三分三厘（四厘引下）
一、定期積金掛金引上については更に考慮する

協定加盟銀行 緊急幹事會 けふ開催模樣

【東京電話】日銀利下げに次いで市中銀行の預金利下げは最早や不可避となつたので東京預金利子協定加盟銀行は七日午前丸の內銀行集會所に緊急幹事會を開き預金利下の利率並に實施期日に關する具體的協議を重ねるものと見られてゐる、而して實施期日は多分八日頃となるのではないかとする聲が高い

貸出の低下は 半島銀行に苦痛

朝鮮財界の觀た見透し

日銀利下げは七日より實施され本格的低金利の第一歩に入つたが京城金融界では今後の低金利の見透し及び朝鮮財界への影響について次の如き觀測を下してゐる

日銀利下げは實質的な低金利の招來とは云へぬが、利の方向を示したものと云ふべきでこれに續いて郵便貯金の利下げは當然行はれることゝならう、しかしながら銀行預金が直ちに引下げられるかは疑問で

更に 一厘程度の日銀利下げが行はれてからではなからうか郵貯銀行預金の利下げが行はれた後、國債の利下げが斷行されるだらうが、今後の金融界は多事多難を極めることゝならう、鮮內銀行の利下げも內地に追隨して行はれるであらうが、現在の

甲乙 て銀の預定期五厘はそのまゝに据置かれること〻思ふ從來の七厘鞘から五厘鞘に縮たのであるから此際の鞘縮少は乙銀の立場として困難である、預金利下げに伴ふ貸出金利の低下によつて預金に對し貸出超過の朝鮮の銀行は內地より以上の

苦境 に陷るは當然であり鮮內金融界も又內鮮間格新局面を轉回することゝならう

殖銀の利下に 東拓も追隨 高利貸付少し

殖銀では近く既往長期貸の利下げをなすことになつた模樣であるが東拓でも殖銀より交渉のあり次第長期金融に從來依頼をとつて來た殖銀同樣既往貸付の利下げを行ふ內意である、東拓の鮮內に於ける

貸付金利低下で 地價更に上昇か 耕地八分利廻りは屈强の投資物

殖銀の現在長期貸付は九千萬圓見當であるが八分以上の高利の貸付は殆んどなく利下げによる減收は殆ほど大きくはないと云はれるが一方低金利の普遍化は土地投資熱を煽り、地價は大正八九年時代の土地思惑熱時代より多少上廻り最近に至つてその上昇延は停滯氣味であるが、低金利の普遍化は土地投資を刺戟し貸付金利の低下によつてさらに一段と拍車をかけられるのではないかと見られてゐる、即ち一兩年前の一割以上の利廻を有する耕地は今や所說によれば手拂難とあるか、八分利廻り程度の耕地は各地に散在してをり銀行の融資利率七分乃至七分二三厘より上廻を有する關係上借入金を以て採算的に購入し得る、而も內地の耕地利廻りが大體四分程度の薄利である際に利廻を有するのは低金利の時代には絕好の投資物で、今後の耕地利廻りは銀行預金其他一般金利に鞘寄せすると見るべく地價は今後一層の上昇運動を起すものと豫想されてゐる

上海中國銀行 紐育に代理店 設置許可さる

【ニューヨーク六日發合同】ニューヨーク州銀行局は六日上海中國銀行に對してニューヨーク市に代理店を設立することを許可した、右代理店は爲替資金運用その他支那の國際通貨政策關聯機關として米支間に打合せの結果設けられることになつたのである

殖銀平壤支店 新築に着手

殖銀平壤支店は愈々新築に着手、此の程入札に附し直ちに着工、今秋十月までに竣工の豫定で新行舍は一階二百九十坪、二階八十九坪、屋上十坪、附屬物置七十坪の鐵筋煉瓦造りとなつてゐる

益光
康益夏商店
仁川海岸町
金益證券株式會社
京城黃金町

ファシスト統制下の 伊國金融株式

資本主義と國家管理制併用（中）

時事經濟解說

財政と公債政策

ファシズム下のイタリー財政を語るには國家資本主義國家と國民の資本主義國家と見る所がなかつた、當時國民は多額の赤字に苦しみ、國民の貯金は預々として發行される國債券に吸收され、產業資本は關渉の有様であつた、從つてムッソリーニ宰相の手めた事は先づ國家の均衡を得る事であり、これがため財政改革を行つた事は勿論であるが、最も力を盡したのは歲出の

節減 である、而して一九二六年十一月には勅令を以て六藏省證券（一年滿期の證券）百七十八億リラ及び、五年滿期十七億リラ割引の五分利整理公債への

乘換 へを行つた、尤もこれ以來市場に短期資金を求める事が困難となり、その後はサ・デボジチ・イ・プレスチ（預貯局を通じて集めた貯金を處理する中央機關）・インスチチュート・デ・プレビデンツァ（國立保險協會）等から

借入 れざるを得なくなつた、一方公共事業が遂行されるに從つて支出の增大を見たが、一方に於ては軍費の

膨大 な公共事業が遂行されるかといふ點からも悲慮出來る、それは如何にして政府の多方面に於ける活動が實施されて行くかといふにそれは償權者に對して十年乃至五十年の

年金 證書を交付する事であるから、下院豫入委員會の報告によると一九二五年に於ける

高騰 手段が加へられた事は云ふまでもない、所謂悲劇はサッツリー段階下の比較的穩健なあるやうだが、要面には厭戾りのかかりもある、そこは家族の恰靜を許りつゝ、如何にして後の或る程度の、

次いで一九二四年二月には五分利整理公債六百十八億リラを全部三分年利、四十二年の公債に借換へた、これは強制的とはならなかつたが

伊エ紛爭後

イタリーの財政を表面的にも悪化せしめたのは伊エ紛爭で、一昨年末以來次の如き財政緊急對策をとつた

一、各銀行及び會社の外國クレヂットを外國爲替局に引渡し
一、一般市民も手持の外國證券を全部イタリー銀行に申告する事を要求された一九三四年十二月
一、イタリー市民の所有する外國株式をイタリー銀行に提出し國立爲替局に登錄せしめた（一九三五年五月）
一、（イ）國外クレヂットを強制買上げその代り公債を交付（ロ）イタリー人の所有する外國證券を五分利國庫債券と強制交換（ハ）同樣の取扱ひ及び當債を受けることとなり、又引取所仲買人は官吏となつた、これによつて大藏大臣は任意に證券取引所の仲買人を監督する權限を大藏大臣及び仲買人を監督する法令が發布されたが、同年七月に至つて株式取引所では格別の制限も加へられなかつた

證券取引統制

證券取引に就ては一九三三年までは民間會社の配當を年六分以下若しくは過去三ヶ年平均配當額以下に今後三ヶ年間制限（ニ）右以上の收益は政府證券に投資する事、その所有權は右會社の所有に屬する今後三ヶ年間これを處分するを得ず（ホ）配當、利得、賞與等に一割を課稅する、但し國債は免除（一九三五年八月）

其の代理者を取引所の

理事 に加へる事が出來る事となり（つゞく）

滿洲關稅改訂を 本府からも要望

全鮮商議に事項諮問

滿洲國は既往再三に亘り關稅の部分的改正を行つて來たが、隣接朝鮮との貿易關係には幾多の支障を生ずべき諸點があり、近く根本的の關稅率の樹立を目下企畫中であるので朝鮮總督府はこの際鮮滿貿易の促進圓滑を企圖する爲め、關稅改訂要望の好時機となし近く滿洲國に對して要望をなすこととなつた、よつて總督府は左記事項に亘り全鮮商工會議所に諮問し四月二十五日までに答申を求めることとなつた

▲現行稅率▲改訂要望の稅率▲鮮內の主なる生產地又は取引地における大取引價格▲前項の地より安東驛又は大連に至る運賃其他諸掛

米日弱保合

【ニューヨーク六日發】本日は實に十八ドル九十四セントの保合買、十八ドル九十セントの一セント安

落穗

馬場藏相の就任當初の口ぶりでは二厘の利下げが豫想されてゐたのであるが漸進主義をとつてか一厘下げとなつた▲或は近く重ねて第二利下げがあるかも知れんが▲次に來るものは郵便貯金銀行預金の利下げであるが郵貯は銀行よりも多少遲れるらしい▲郵便貯金の利率變更は遞信大臣の所管であるため遲れる事の一因であるが、金利低落遂行の圓滑を計るため馬場藏相は此際郵貯の利率變更權を大藏省に移管する事を希望してゐるとか▲郵貯業務に郵政の關係もあり、そして山田氏の實現說が高い▲そして山田氏の後任は商船から這入るといふ▲此の觀察は中々うがつたもので實現性がある▲朝鮮の事は朝鮮でといふ式に考へて決して拙い人事ではない

株式

日銀利下げに 新東上放る 雜株は案外添はず

前場 前日好調のあと今朝は米棉高スチール奔騰を入れ前日發表された日銀利下げを好感し東阪の手固きに新東一二五圓と九高日產六四圓九と四高に寄附き前日の高値を以て利下げ織込みかとみられたが相當賣込んだ形跡もある事とて踏物も相當出たもの〻如く當所も新東は七圓五と一圓九方奔騰し新鐘は一四三圓から五圓丁と強調日產大新共に九圓五と一圓四高日產六五圓六とさをみせた程度にて結局新東一二七圓丁と一圓四高日產六五圓六と七高新鐘一四五圓丁朝新二六圓七と前場引

後場 前場好調のあと後場は新東一二六圓九日產六五圓四其の他は一齊不申に寄付きあと値下げ相場に此の邊の小浮動であつた

利下相場出盡す

日銀は愈よ一厘利下げを行つたので前日後場一寸織込んでゐたので今朝は案外な寄附であつたがあとは新東新鐘を踏上げてしまつた一方海外財界も米日高暨は二、八弗九四仙に持合米棉十錢高スチーは七一弗二分一と奔騰したのでうな相當好感されてゐるやうであつた日銀利下げは二厘方の引下げを期待する向もあつたやうであるが一厘に止めたし又從來とはその意味も異なるものがあるからあれ程の打撃を受けたあとの事であるから株式界も熱狂するに至らなかつた雜株の動きが之を證してゐる而して新東に對しては反賣りが旺盛と

債のやうな爆發的場面はみられないであらうこの邊で半値戾しがあればそこは又賣場となつて來るのではあるまいか何れにしても最場事はよく承知して乘出す時期ではない共に腰入れて乘出す時期ではないから相場は一五圓幅位の往來とみてよい七八月頃日銀の利下げがあるかも知れぬが目先としてはこの邊で鍛練の上でなければ直れまい

雜株も堅調

日銀利下げは一般に期待してゐた所であるから前日織込濟みの點であつた從つて雜株は堅調と云ふ位の事で大した動きはみせなかつた併し日鑛の一圓四高鋼管の一圓高併人新の九高と寄附から上放れたのは注目されるが尤も日鑛とか鋼管は叩かれ過ぎてゐたのであるからその反動とみるべきであるが其他の雜株は何れも四、五高の程度に過ぎなかつた雜株には減配說が流行してゐるし一流株の持株者でも相當焦躁してゐるのであるから高値は繫がれる事になるし上昇相場に入るのはなか／＼困難な狀態におかれてゐる又山一派の買に對しては軟派が之を目標にしてゐるのであるから一寸新規の買はないであらう雜株がこの調子で新東の支援とならぬ所に今の相場の惱みもあると云へるであらう

大
京城明治町
大原現物店
代表電話㈡五一五一

●本日ノ動キ（正午迄）

日本商工	六・一〇〇 — 一・〇〇
同新	[illegible]
電氣化學	[illegible]
同新	[illegible]
昭和肥料新	[illegible]
日曹新	[illegible]
日立新	[illegible]
満電新	[illegible]
同二新	[illegible]
昭和人絹	[illegible]
日滿アルミ	[illegible]

朝鮮取引所證券取引員
大原證券株式會社
長 5131 5132 5133 5135 5136 4763 4418 1657 4783

朝取殘玉

銘柄	賣	買	銘柄	賣	買
新東		古	朝新		
小林	八〇〇	八〇〇	小林	四〇〇	
金光		三〇〇	金光	三〇〇	三〇〇
白井	九〇〇	六〇〇	白井	八〇〇	六〇〇
田原	五〇〇	一五〇〇	三田原	五〇〇	
大原	七〇〇	一〇〇	大原		五〇〇
德泰	五〇〇	一〇〇	德泰		
山口	四〇〇	一〇〇	山口	六〇〇	二〇〇
立山	二〇〇	二〇〇	立山	一〇〇	
京證	一〇〇	二〇〇	京證		
成清		四〇〇	成清		
松山	一〇〇	四〇〇	松山	一〇〇	
吉野	四〇〇	七〇〇	吉野	三〇〇	
金益	五〇〇	二〇〇	金益	三〇〇	
東亞	九〇〇	一〇〇	東亞	一〇〇	
アジア	九〇〇		アジア		
第一			第一		
明治	[illegible]	[illegible]	明治	[illegible]	[illegible]
丸玉	[illegible]	[illegible]	丸玉	[illegible]	[illegible]
丸星	[illegible]	[illegible]	丸星	[illegible]	[illegible]
新田	[illegible]	[illegible]	新田	[illegible]	[illegible]
內海	[illegible]	[illegible]	內海	[illegible]	[illegible]
白柴	[illegible]	[illegible]	白柴	[illegible]	[illegible]
福瀨	[illegible]	[illegible]	福瀨	[illegible]	[illegible]
山源	[illegible]	[illegible]	山源	[illegible]	[illegible]

地株の賣物

今頃雜株は一寸期性を加へた程度で上昇歩調には入らなかつたが賣物は漸く出合ふて來た模樣である內地からは殖銀鮮銀紡などの賣物がよく賣られてゐたが氣配はその割りにならなかつたやうである併し之によつて現物界も再び活潑性を取りかへして來るのではないかとみられてゐた

放射線

▲此度によつて日銀利下げは當然來るべきものとみられてゐたが遂に前日發表されたが一厘引下げでは大した反應もない▲併し新東は知らず〳〵の間に相當買込まれてゐたので蹈物が出るなどで七圓五と反騰したが六新日產は手頃いと云ふ程度であつた▲公債のみは內外共に爆發高を演じてゐるが之が株式へ廻つて來るのは從來と必ずしも軌を一つにはしないであらうことに非常に財界の特異性がある▲日銀利下げによつて低金利は從來とは異れたが今回の利下げは從來とは其の意味を異にする點が多い▲株式界が熱狂せぬ所以もこゝにある▲だから利下げを以つて簡單に金から物人の運動が喚起されるとは斷じ難い利下げそのものが次に來る統制への第一歩とみて次善の方針を樹立すべきであると云つた程度でまあ明朗さが出て來た位の事である冷靜になつたのが妥當してゐるのか人氣は一向に動かない賣物が出合ふ程度のものである▲利下げによつて株式界も一つの段階が作られた事は事實であるから今後の方針も極めて易くはなつたやうだ

今
京城府明治町一丁目
秋田株式現物店
（强調）七日午後二時調

現物專門

銘柄		銘柄		銘柄	
日產新	[illegible]	鐘紡新	[illegible]	東電新	[illegible]
京阪	[illegible]	朝鐵	[illegible]	朝鮮新	[illegible]
東大阪	[illegible]	金鐵	[illegible]	滿紡	[illegible]
同第二	[illegible]	京南鐵	[illegible]	滿化	[illegible]
日產新	[illegible]	西電新	[illegible]	滿電	[illegible]
日立新	[illegible]	無煙炭	[illegible]	滿工	[illegible]
同新	[illegible]	滿炭	[illegible]	滿洲鑛	[illegible]
日窒新	[illegible]	滿電話	[illegible]	京電	[illegible]
昭和肥新	[illegible]	人絹新	[illegible]	電化新	[illegible]

電話本局(2) 5155 5156 5157 5159 5150 644 669

國債 日銀利下 爆發高

國債市場は日銀の利下げ實現と共に來るべき赤字公債は三分半發行說が有力視されて來たので俄然採算的に買氣爆發し長期十二回四分利は一圓七、八十錢高と一圓五、六十錢方の大暴騰を演じ孕前の高値を實現して注目されこれにつれて佛貨四分も約二圓方買進まれ五分利のみは供給關念に慘落した

▲甲五分利一〇、〇八〇▲一回四分利一〇一、七五▲二回四分利一〇一、七五▲佛貨四分利一九四、八五

朝取證券取引員
アジア證券株式會社
京城南大門通二丁目生ビル
代表電話本局三一四七番

洲タバコ九圓二▲日窒アルミ二圓五

期米 採算筋が買ふ

前場 今朝は阪地の小弛みを受けて當九圓四十錢中九圓五十八錢先九圓八十五錢と前日の止値より一錢安に寄付いたが押目買人氣に二節は八十五錢と引返し戾り賣りにこの邊で閑散だが引際は阪地の出直り商狀に買氣を刺戟して八十六錢から九十三錢と更に新高値に吹き上げ目先間高値は免れない商狀に前場を終つた

後場 前場一時高のあと後場は當九圓四錢中九圓六三錢先は九圓九二錢と寄付あと二、三節九圓八九錢と小浮動であつた

採算筋買ふ

目下產地の出廻り具合を見るに正米としては殆んど廻着がなく只殆が精米筋の原料として小搗筋出廻つて來るに過ぎない從つて正米市場に於ける取引の如きも庫入米の處分物以外は殆んどないので某採算筋の如きは早く正米品の見越買ひを行ひそれに應じて居る者の渡米が旨く集るか否かが懸念せる狀態である

繫米を外す

この當中に對する賣方中には一石の持米もなく賣込んで居る者も相當にあるので正米の買附難と相俟つて賣方の前途を懸念する者が多いのみか持米を繫いて居る某有力者の如きは斯ふした賣方の窮れ退きを見越し秘かに繫米を外して居る模樣である從つて當中に對しては今後恐賣り筋が如何なる態度に出するかが大に注目されて居る狀態である

米界六感

前日の雨は實に申分のない喜雨であつたが相場にはチツとも反響がないのも一つはこの邊押したら買ふ〳〵と云ふ連中が多い結果と見られてゐる▲天下の堂島では買方商先と賣方山種一派が四ツに取組みどちらに軍配が上るか大に注目を惹いてるとか▲內鮮共に農家の買惜みで正米の買附けが頗る困難な狀態にある事から推すとこの勝負は賣方二三歩に買方七步の强味があるも値と相談するなら鮮內各集散市場に未だ二百萬石に近い米が轉がつてゐるのでさう易々と買方の思ふツボに嵌るかは疑問である▲今頃某氏に正米狀況を聞いて見ると產地は籾の割高に依り玄米の賣物は甚然跡ないも庫入米の處分物が弗々殖えて來たと云ふ事であつた▲現在仁川における民間の持米三十六萬餘叺の內金利倉敷料を加算すると五十錢乃至一圓近くの損失となる米が大部分であるから持米筋が嫌氣つくのは當然であらう▲何れにしても斯うした因果米續々が消化されゝ事になるまでは相場も餘り强氣は持たれないと見る玄人筋も多い

仁川穀物出入（六日）

廻着叺三一、一六六石他はなし

仁川期米本玉

	當	中	先	賣方	買方
[illegible]	[illegible]	[illegible]	[illegible]	[illegible]	[illegible]

株式（七日）

朝取短期

銘柄	寄付	大引	高値	安値
新取 前	[illegible]	[illegible]	[illegible]	[illegible]
新取 後	[illegible]	[illegible]	[illegible]	[illegible]
同新	[illegible]	[illegible]	[illegible]	[illegible]
東新	[illegible]	[illegible]	[illegible]	[illegible]
殖銀	[illegible]	[illegible]	[illegible]	[illegible]
日產	[illegible]	[illegible]	[illegible]	[illegible]
帝人	[illegible]	[illegible]	[illegible]	[illegible]
朝鐵	[illegible]	[illegible]	[illegible]	[illegible]
安取	[illegible]	[illegible]	[illegible]	[illegible]
日鐵	[illegible]	[illegible]	[illegible]	[illegible]
同新	[illegible]	[illegible]	[illegible]	[illegible]
東電	[illegible]	[illegible]	[illegible]	[illegible]

朝取現物（七日）

[illegible]	[illegible]	[illegible]	[illegible]	[illegible]	[illegible]

朝取短期延主表

	賣方	買方	建玉數
新取	[illegible]	[illegible]	[illegible]
同新	[illegible]	[illegible]	[illegible]

大株長期

銘柄	前寄	大引	後寄	後引
東新	[illegible]	[illegible]	[illegible]	[illegible]
鐘新	[illegible]	[illegible]	[illegible]	[illegible]
同新	[illegible]	[illegible]	[illegible]	[illegible]
大株	[illegible]	[illegible]	[illegible]	[illegible]
日鐵	[illegible]	[illegible]	[illegible]	[illegible]
日產	[illegible]	[illegible]	[illegible]	[illegible]
郵船	[illegible]	[illegible]	[illegible]	[illegible]
同新	[illegible]	[illegible]	[illegible]	[illegible]

大株短期

銘柄	寄付	大引	高値	安値
大新	[illegible]	[illegible]	[illegible]	[illegible]
鐘新	[illegible]	[illegible]	[illegible]	[illegible]
日產	[illegible]	[illegible]	[illegible]	[illegible]
新東	[illegible]	[illegible]	[illegible]	[illegible]
日鐵	[illegible]	[illegible]	[illegible]	[illegible]
日レ	[illegible]	[illegible]	[illegible]	[illegible]
後一	[illegible]	[illegible]	[illegible]	[illegible]
帝人	[illegible]	[illegible]	[illegible]	[illegible]
同新	[illegible]	[illegible]	[illegible]	[illegible]
鋼管	[illegible]	[illegible]	[illegible]	[illegible]
日曹	[illegible]	[illegible]	[illegible]	[illegible]

大株短期喰合

銘柄	賣	買	取組
日產	[illegible]	[illegible]	[illegible]

東株長期

銘柄	前寄	前引	後寄	後引
新東	[illegible]	[illegible]	[illegible]	[illegible]
大新	[illegible]	[illegible]	[illegible]	[illegible]
鐘新	[illegible]	[illegible]	[illegible]	[illegible]
同新	[illegible]	[illegible]	[illegible]	[illegible]
東新	[illegible]	[illegible]	[illegible]	[illegible]
三菱	[illegible]	[illegible]	[illegible]	[illegible]

東京短期

銘柄	寄付	大引	高値	安値
新東	[illegible]	[illegible]	[illegible]	[illegible]
東電	[illegible]	[illegible]	[illegible]	[illegible]

東京短期喰合

銘柄	賣	買	取組高
東新	[illegible]	[illegible]	[illegible]
日產	[illegible]	[illegible]	[illegible]

東京現株

銘柄		銘柄	
株	[illegible]	滿鐵	[illegible]
東新	[illegible]	同新	[illegible]
同新	[illegible]	東拓	[illegible]
鐘紡	[illegible]	同新	[illegible]
同新	[illegible]	富士紡	[illegible]
東電新	[illegible]	日石	[illegible]
		清毛	[illegible]

朝取期米（七日）

朝取仁川

	當限	中限	先限
前場（一）	[illegible]	[illegible]	[illegible]
（二）	[illegible]	[illegible]	[illegible]
（三）	[illegible]	[illegible]	[illegible]
（四）	[illegible]	[illegible]	[illegible]
（五）	[illegible]	[illegible]	[illegible]
（六）	[illegible]	[illegible]	[illegible]
（七）	[illegible]	[illegible]	[illegible]
（八）	[illegible]	[illegible]	[illegible]
（九）	[illegible]	[illegible]	[illegible]
後場（一）	[illegible]	[illegible]	[illegible]
（十）	[illegible]	[illegible]	[illegible]

東京期米

	當限	中限	先限
[illegible]	[illegible]	[illegible]	[illegible]

出來高 [illegible]　取組高 [illegible]

大阪期米

	當限	中限	先限
[illegible]	[illegible]	[illegible]	[illegible]

大阪期米喰合

	賣方	買方	取組高
當限	[illegible]	[illegible]	[illegible]
中限	[illegible]	[illegible]	[illegible]
先限	[illegible]	[illegible]	[illegible]

各地期米

	前場寄	引	後場寄	引
兵庫	[illegible]	[illegible]	[illegible]	[illegible]
下關	[illegible]	[illegible]	[illegible]	[illegible]
名古屋	[illegible]	[illegible]	[illegible]	[illegible]
釜山	[illegible]	[illegible]	[illegible]	[illegible]
大邱	[illegible]	[illegible]	[illegible]	[illegible]
群山	[illegible]	[illegible]	[illegible]	[illegible]
木浦	[illegible]	[illegible]	[illegible]	[illegible]
南浦	[illegible]	[illegible]	[illegible]	[illegible]

商品（七日）

△大阪綿糸

	寄付	大引	寄付	大引
四月限	[illegible]	[illegible]	[illegible]	[illegible]
十月限	[illegible]	[illegible]	[illegible]	[illegible]

△横濱生絲

	寄	引
前場 當限	[illegible]	[illegible]
先限	[illegible]	[illegible]
後場 當限	[illegible]	[illegible]
先限	[illegible]	[illegible]

▲現物價格 七五〇圓

△大阪綿花

	寄	引
[illegible]	[illegible]	[illegible]

△大阪人絹

	寄	引
[illegible]	[illegible]	[illegible]

△東京人絹

	寄	引
[illegible]	[illegible]	[illegible]

△福井人絹

	寄	引
[illegible]	[illegible]	[illegible]

△大阪砂糖

	寄	引
[illegible]	[illegible]	[illegible]

外電（七日）

倫敦金塊 [illegible]
倫敦銀塊 [illegible]
米棉 [illegible]
印棉 三十四錢安
スチール株 [illegible]
アナコンダ株 [illegible]
米日爲替 [illegible]
英米爲替 [illegible]

金融（七日）

△日銀帳尻

發行高	[illegible]
正貨準備	[illegible]
保證準備	[illegible]

△東京コール

翌日拂	〇九〇〇
無條件	〇九五〇
普通	〇九〇〇

△鮮銀帳尻

發行高	[illegible]
正貨準備	[illegible]
保證準備	[illegible]

各地正米市況

品名	三等	四等	五等
仁川玄米	[illegible]	[illegible]	[illegible]
多獅	[illegible]	[illegible]	[illegible]
銀坊	[illegible]	[illegible]	[illegible]
穀良都	[illegible]	[illegible]	[illegible]
赤神力	[illegible]	[illegible]	[illegible]
陸羽	[illegible]	[illegible]	[illegible]
雄町	[illegible]	[illegible]	[illegible]
無撿査	[illegible]	[illegible]	[illegible]
白米一丸	[illegible]	[illegible]	[illegible]
大豆	[illegible]	[illegible]	[illegible]
龍山	[illegible]	[illegible]	[illegible]
海州	[illegible]	[illegible]	[illegible]
南鮮	[illegible]	[illegible]	[illegible]
小麥	[illegible]	[illegible]	[illegible]
釜山	[illegible]	[illegible]	[illegible]
群山	[illegible]	[illegible]	[illegible]
木浦	[illegible]	[illegible]	[illegible]

京城綿絲布

品名	
龍 A	[illegible]
鼓	[illegible]
錢	[illegible]
龍	[illegible]
長	[illegible]
薬	[illegible]
花	[illegible]
改良	[illegible]
三友	[illegible]
竹	[illegible]

朝取證券取引員
古野義行商店
京城黃金町二

朝鮮郵船定期出帆

〇仁川發釜山行

船名		
長白山丸	雄基十日	清津二日
北鮮新潟連絡航路		
北鮮横濱直行	東京・阪神・關門コース	
△寶美丸	羅津十日	[illegible]
北鮮東京行	雄基十日	清津二日
盛京丸	釜山－名古屋－清水	
〇急行船	雄基二日	清津二日 元山六日
西鮮東京行	關門－大阪－名古屋－清水－横濱寄港	
丸	日 清津	日 元山
△江原丸	仁川 日 群山 日 木浦 日	
北鮮名古屋行	鎭南浦三日 仁川五日	
〇雄基	釜山－博多－關門－阪神寄港	
北鮮大阪行	雄基二日 清津四日 元山六日	
立神丸	釜山－博多－關門－神戶寄港	
清津丸	雄基三日 清津三日 元山二日	
△金剛山丸	雄基十日 清津十日 元山十日	
西鮮大阪行	釜山－關門－神戶寄港	
〇南鮮線		
慶州丸	仁川八日 群山九日 木浦十日	
漢江丸	仁川大日 群山大日 木浦三日	
〇北鮮線	博多直行－神戶寄港	
漢城丸	日 鎭南浦三日 仁川二日	
新義州		
新義州	鎭南浦三日 仁川二日	
敦賀行	新舞鶴－舞鶴－宮津－境	
慶安丸	延長	
鹿兒島	三角行	
〇博多直行船		
鎭江丸	大連五日 長崎寄港	
西鮮清津行		
平安丸	仁川 日 鎭南浦 日 釜山 日	

朝鮮郵船株式會社
京城南大門通り五ノ一
代表電話(2)本局四一九五番
釜山支店 大倉町
元山支店 海岸町
仁川出張所 港町
北鮮出張所 清津府北星町
京城代理店 朝鮮運送會社
鎭南浦代理店 朝鮮商工會社
仁川代理店 朝鮮運送會社
群山代理店 群山商運會社
木浦代理店 朝鮮運送支店
釜山代理店 大池回漕店
元山代理店 朝鮮運送支店
城津代理店 朝鮮運送支店

內鮮運輸日時

行先	船名		
△阪神行	龍江丸	四月二日	
△阪神行	昭和丸	四月四日	
△阪神行	鹿取丸	四月二日	

內鮮運輸組

行先	船名		
△神戶行	晴山丸	四月二日	四月五日
△京濱行	京東丸	四月三日	四月六日
△山阪神行	和歌丸	四月四日	四月七日
△和歌阪神行	盛京丸	四月六日	四月九日

各船共都合ニ依リ關門瀨戶內寄港仕ル可ク候

內鮮運輸組
仁川港町四丁目
電話一〇三〇、一〇五〇番

大阪商船定期出帆

〇內鮮連絡優秀客船

船名	
北鮮門司阪神急行	
新造船 龍興丸 就航	
洛東丸	
大同丸	
龍興丸	四月廿日
大同丸	四月十一日
洛東丸	四月十日
雄基 清津午前十時發	
鮮海丸	
北鮮近海航路	清津、城津、雄基、博多、長崎、鹿兒島
河南丸	五月四日

朝鮮・關釜・遞信省・內地鐵道の切符發賣 大連・大阪商船行、日滿連絡を船車連絡 其他各種

大連發午前十時 門司著後一時 神戶

船名	大連發	門司著	神戶著
うらる丸	[illegible]	[illegible]	[illegible]
ばいかる丸	[illegible]	[illegible]	[illegible]
うすりい丸	[illegible]	[illegible]	[illegible]
はるびん丸	[illegible]	[illegible]	[illegible]
あむーる丸	[illegible]	[illegible]	[illegible]
しべりあ丸	[illegible]	[illegible]	[illegible]
あめりか丸	[illegible]	[illegible]	[illegible]
らぷらた丸	[illegible]	[illegible]	[illegible]
こがね丸	[illegible]	[illegible]	[illegible]
すみれ丸	[illegible]	[illegible]	[illegible]
ひかり丸	[illegible]	[illegible]	[illegible]

門司基隆直行

船名		
瑞穗丸	門司發正午	四月十八日
高千穗丸		四月九日
蓬萊丸		四月十四日

（基隆寄港は毎日午後一時）門司より神戶行大型船便多數あり 詳細は左記へ御照合下さい

大阪商船株式會社 京城出張所
京城府南大門通三丁目一〇六
東京火災四階
電話本局長一〇三〇

朝鮮郵船定期出帆（仁川）

△印船客御斷り
乘客賃金低減船中食事付

行先	船名	
東京行	關門、名古屋、清水、横濱	
江原丸	四月十六日	
咸鏡丸	四月廿六日	
大阪行	下關、神戶、大阪	
漢城丸	四月十四日	
慶州丸	四月十八日	
鹿兒島行	一角行 博多、長崎、鹿兒島	
漢江丸	四月十六日	
大連直行		
鎭江丸	四月八日	
京城丸	四月廿四日	
上海行	釜山、青島、上海	
慶州丸	[illegible]	
平安丸	四月十七日	
釜山行	芝罘、大連、青島	
會寧丸	四月廿二日	

ジャパンツーリストビューロー案內所
京城三越・京城三中井・安東大和商船
仁川 慶田組
國際運輸會社
釜山 釜山商船組

近海郵船仁川出帆

船名	行先	
元明丸	釜山、大連、青島	十五日
歧阜丸		五日

沿岸航路出帆

行先	船名	
延坪	漁江丸	四月九日
海州行	[illegible]	

朝鮮郵船株式會社代理店
日本郵船株式會社代理店
大連汽船株式會社代理店
朝鮮運送株式會社
仁川支店回漕部
電話代表番號一〇〇八番

京城日報
朝刊　朝夕刊共十四頁

三省堂版 學習百科辭典 全一巻

三省堂百科辭書編輯部編纂

新學年が参りました。學習百科辭典は始めて小學校に入學された方尋常四五年から中學・女學校などに入學された方に喜ばれる辭書です。入學・進級の贈物として御利用下さい!!

三省堂の學習百科は――

◇活字が大きくて解説がわかり易い
◇全部振假名が付けてある
◇兒童・生徒諸君が讀んで面白い
◇父兄や先生が讀んで爲になる
◇さしゑが多くて参考になる
◇學校で習ふ事柄は何でものつてゐる
◇先生がたが口を揃へておほめになる
◇買つた人から大變に喜ばれる
◇一冊あれば何でもわかるから便利
◇體裁が美しく製本が堅牢である
◇而かも値段が驚く程安い
◇新學年にはぜひ備へたい辭典である

菊判・美装・千六百頁　挿畫數萬・圖版七六葉
定價 三圓五十錢　特價三圓（送料廿三錢）

先生も父兄も兒童も――皆が喜ぶ三省堂の参考書

東京高師附屬小學校 池松良雄著
新刊 自修受驗 **算術新學習** 尋五用 九十セン　尋六用 九十セン
算術をわかり易く、反覆して實力をつけるやうに指導した好評の新刊書。問題も多い。

東京高師附屬小學校 池松良雄著（父兄と兒童の參考書）
復習と練習 **一年生の新算術**（上） 三十五セン
復習と練習 **二年生の新算術**（上） 三十八セン

川島源司・高柳一二共著
新刊 自修受驗 **理科新學習** 尋五用 八十セン　尋六用 八十セン
理科は面白く勉強すれば興味深いものです。本書は實力を養ひ受驗の役にも立つ參考書。

三省堂編輯所編（菊倍判大型）
新刊 地理國史理科 **三科の學習** 尋五前期 三十五セン　尋六前期 三十五セン
兩めんとも使へる。帳面として使つた所を切りとれば、殘つた所が立派な參考書となる。

三省堂編輯所編
自修 **小學生の新讀方** 新讀本巻七用 三十五セン
最新刊！お待ち兼ねの最新刊。すぐお求め下さい

東京神田（振替東京三二五五五番）　大阪阿波座（振替大阪八一三〇〇番）
三省堂

速成科で八月の普文突破せよ　普通文官講義

朝鮮總督府では、毎年八月文官普通試驗を施行しますが、其の都度本會から全合格者の過半數に當る會員會友合格者を出してゐます。而も朝鮮普文の合格者に限つて速成科生の比較的多いことは愉快な現象です。即ち多くは一月から五月頃までの間に入會し講義録全部を一時に纏めて急速準備をなし直ちに八月の試驗に應ずる結果で、中には合格早々總督府とか道廳、郡廳などに奉職し一年内に、入會・合格・就職の三段跳といふ大飛躍に成功する人も澤山あります。直ぐ來れ!!

試驗合格 就職實例
前にも述べましたが、合格者は多くは合格後間もなく日鮮諸各地の官公署に就職しつゝあります。次に最近の二三例を掲げて實證しませう
●李存瑞君（全北扶安郡廳へ）●李秉鎬君（朝鮮總督府農林局へ）●金永夏君（江原道廳學務課へ）●李在律君（咸南端川郡廳へ）●趙樂鎬君（忠北槐山郡廳へ）●黄海坤君（江原道廳地方課へ）●金海坤君（咸北城津郡廳へ）●宋道永君（慶南陜川郡廳へ）●金河燦君（咸北慶興郡廳へ）●金英煥君（朝鮮總督府裁判所書記を命ぜられ、公州地方法院洪城支廳へ）

百廿頁講義進呈
●詳細は本會へ、氏名明記、御申越次第、講義成功實例附の冊子、無代贈呈。

東京市澁谷區 明治神宮表參道
日本通信大學 **法制學會**
振替東京二三四五六番

獨學の春　來れ!!此殿堂へ

成功者多きこと日本一の育英殿堂

現代書道講座

毛筆書道とペン字と手紙併講
各手本付 見本進呈

受驗にも、就職にも、社交にも、縁談にも、能筆な人は十割の得です。通信教育界の王者たる日本通信大學法制學會は、新に現代書道講習會を興し書壇の重鎮、精鋭、權威者を總動員し、從來曾て見られなかつた最も理想的な「書道講習録」を編纂刊行しました。「毛筆」と「ペン字」と「手紙」の各科を併講、美麗な各種の手本と、懇切明快な講義と相俟つて六ケ月全八巻で、興味津々たる中にも、思はず知らず、誰でも上達出來る巧妙な仕組です。講師は、吉田苞竹、高塚竹堂、松本芳翠、松井如流、山下娑谷、佐藤示右、山野紅蘭、田邊古邨の諸先生です。●趣意書に本紙名記入「書道見本」として申込次第

東京市澁谷區穩田一ノ四
現代書道講習會
振替東京八八八八八番

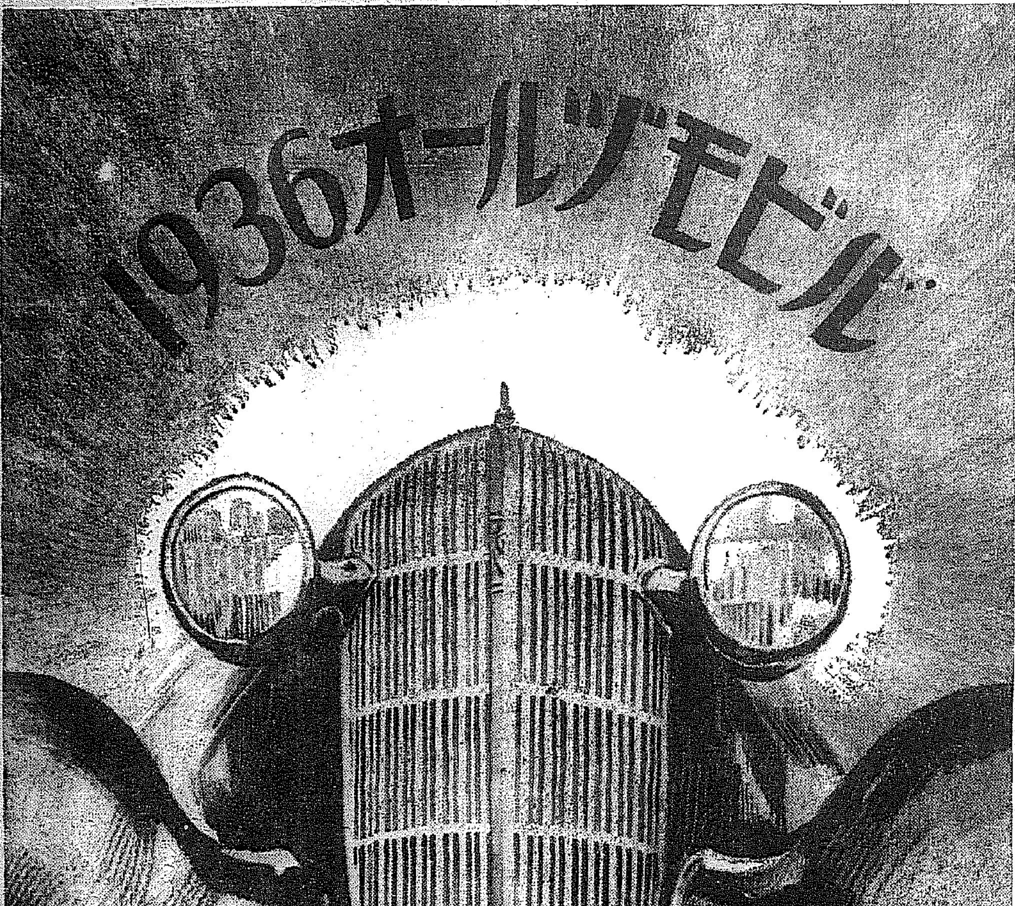

新オールヅモビルの洗練された流線美は見てゐるだけでも心が自づから明朗になり、忽ち乘つてみたくなるのも當然であります。然かもその乘心地は天下一品、作動機構に申分なしとあつては、誰方にもオールヅモビルのドライヴの味が忘れられないのも尤もの事と存じます。機構としてはオールヅモビル獨特の超油壓式安全ブレーキ、ニー・アクション、シンクロメツシ・トランスミツション、中央操作式轉向裝置等近代車の標準として申分なき特徴を完備してゐます。

オールヅモビル自動車特約販賣店
コーライ自動車商會
京城府南大門通五丁目
電話本局3569番

日本ゼネラル・モータース株式會社

超油壓式安全ブレーキ　ニー・アクションの乘心地　圓滑自在のギヤ切換　中央操作式ステヤリング

坂井耳鼻咽喉科醫院
京城本町一丁目入口　醫學博士 坂井清　電本四三六番

内科小兒科 レントゲン科紫外線 **山田醫院**
京城本町二丁目四五　電本二八八〇番

總督府認可 **京城第一自動車學校**
●入學隨意●就職紹介●學費低廉●責任教授●設備完全●夜間教授部ノ便アリ●各道試驗準備●擴大完備
創立大正八年●朝鮮唯一ノ正式學校
實習用練習車參拾臺
自動車ヲ學バントスル者ハ他ノ追從ヲ許サヌ本校ヘ來レ
規則書ハ二錢切手封入申込即送呈
京城實錦町六丁目（新堂院前）

創立明治參拾貳年
株式會社 **朝鮮商業銀行**
京城府南大門通二丁目
頭取 朴榮喆
專務取締役 堀正一
支店 京城南大門、同鍾路、同東大門、同本町二丁目、同本町四丁目、龍山、仁川、平澤、利川、清州、鳥致院、全州、裡里、安興、廣津、統營、馬山、釜山本町、同牧ノ島、同富平町、同榮町、蔚山、方魚津、元山、永興、咸興、端川、清津、羅南、會寧、沙里院、海州、新義州、定州、平壤、同東大門、鎭南浦、城津
出張所

内科 小兒科 レントゲン科
院長 醫學博士 今村豐八
今村病院
入院隨意（普通病室・隔離病室）
往診は可成午後一時迄に御申込みを願ひます
京城若草町大通り黄金館横入る新築
電話本局（2）一八三一番（病院用）五四六五番（自宅用）

寫眞 ワタナベ
本町一丁目（電本二三七八）

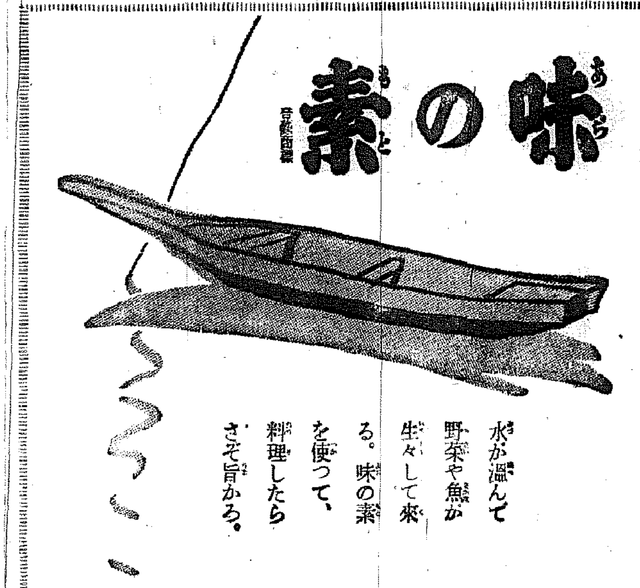

●ノーシン！ノーシン！頭痛にノーシン●

商業登記公告

○株式會社朝鮮殖産銀行（社債變更）○昭和拾壹年參月貳拾日第五拾參回社債參部償還ニ依リ其ノ總額ヲ金貳百五拾參萬八千五百圓也ト變更ス
右昭和拾壹年參月貳拾參日登記
○株式會社朝鮮殖産銀行變更理事亡シタリ
右昭和拾壹年參月貳拾五日登記
京城地方法院鐵原支廳

商業登記公告

殖産契設立、名稱院洞殖産契、事務所任實郡館村面[illegible]、目的一、生産品ノ販賣二、必需品ノ購買三、共同施設四、産業ノ指導五、共濟事業地區任實郡[illegible]ノ區域ニ限ル金融組合設立認可ノ年月日昭和拾壹年參月拾六日主事ノ氏名住所[illegible]
右昭和拾壹年參月參拾日登記
殖産契設立、名稱五亭殖産契、事務所任實郡聖壽面五亭里貳百拾參番地ノ參目的一、生産品ノ販賣二、必需品ノ購買三、共同施設四、産業ノ指導五、共濟事業地區任實郡聖壽面五亭里五亭村ノ區域ニ限ル組合名稱任實金融組合設立認可ノ年月日昭和拾壹年參月拾六日主事及副主事ノ氏名及住所任實郡任實面[illegible]
右昭和拾壹年參月參拾日登記
殖産契設立、名稱陽地村殖産契、事務所任實郡聖壽面道引里陽地村四百番地目的一、生産品ノ販賣二、必需品ノ購買三、共同施設四、産業ノ指導五、共濟事業地區任實郡聖壽面道引里陽地村及後村ノ區域ニ限ル金融組合名稱任實金融組合設立認可ノ年月日昭和拾壹年參月拾六日主事及副主事ノ氏名住所任實郡聖壽面道引里參百五拾壹番地主事宋桂南任實郡聖壽面道引里四百五番地副主事金允晳
右昭和拾壹年參月參拾日登記
全州地方法院任實出張所

商業登記公告

株式會社朝鮮殖産銀行（社債）第百六拾八回社債一、社債ノ總額金壹千萬圓也一、各社債ノ金額壹百圓、五百圓、壹千圓、五千圓、一萬圓、一社債ノ利率年四分參厘、一社債償還ノ方法及期限、昭和十一年二月二十日ヨリ昭和十四年參月一日迄據置後毎年二回三月一日九月一日ニ毎回金二十萬圓以上ヲ抽籤ニ依リ償還シ昭和二十六年三月一日迄ニ全額ヲ償還スルモノトス但シ据置期間經過後ハ何時ニテモ買入銷却ヲ爲シ又ハ臨時償還ヲ爲スコトアルヘシ一、各社債ニ付拂込ミタル金額全額
右昭和十一年二月二十二日登記
株式會社朝鮮殖産銀行（設置）昭和十一年三月一日左ノ所ニ支店ヲ設置シタリ全羅南道羅州郡羅州邑錦町拾五番地ノ壹京城府漢江通拾參番地ノ七七京城府元町貳丁目貳拾五番地
株式會社朝鮮殖産銀行（變更）昭和拾壹年參月二日左記社債ノ償還ニ依リ其ノ社債ノ總額ヲ金四百萬圓也ト變更ス一、商工銀行ヨリ承繼シタル安農工銀行第五回社債殘額金四萬圓也同第百壹回社債殘額金六萬圓也第百貳拾七回同金九萬六千圓也第百貳拾八回同金四八拾萬圓也[illegible]
右昭和拾壹年參月四日登記
平壤地方法院安川支廳

朝鮮結核豫防協會
きのふ發會式擧行
療養所の建設其他
豫防方法等打合す

『健康朝鮮』の樹立へ

國家の中堅たる有爲の青壯年者を年々約四萬人づつ斃んで行く目に見えぬ恐るべき國民の敵〝結核〟を退治せよ、半島の癌たる癩病、麻藥中毒、精神病の退治と共に、それこそ健康朝鮮を生むべく本府警務局では朝鮮結核豫防協會を創立、積極的にこれを退治せんと各道衛生課長會議で打合せた結果創立を決定七日午後二時から朝鮮ホテルで〝朝鮮結核豫防協會發會式〟を擧行した、池田警務局長、牛島內務局長をはじめ官民有力者百餘名參集、先づ池田警務局長から朝鮮に於ける結核豫防が最も緊要にして急務なるを力說して後、西龜衛生課長から各國の實例を引用し具體的說明をなして協力を求め、異議なく拍手裡に同協會は生れた、更に同會では今後約四萬人を收容すべき結核療養所の建設と共に、健康相談所の擴張、乳幼兒の保護、家屋の構造と衛生問題、學校、工場の衛生問題等の豫防方法を打合せた外、各道に結核豫防協會を設立タイアップする事を申合せ、尚ほ一般國民の自覺を促すため來る五月廿六、廿七、廿八、三日間を結核豫防週間と定め、ラヂオ、講演、映畫等を動員、全鮮の津々浦々に至るまで呼びかけ、健康朝鮮の將來に第一歩を踏出す事を決議して同四時散會した同會の役員は左の如く決定した

會長 今井田政務總監
副會長兼理事長 池田警務局長
常務理事 西龜衞生課長
理事 大野謙一、萩原三郎、渡邊[illegible]郎、吳[illegible]、水島治夫、新貝肇、森長次郎の諸氏
評議員 全鮮各道から有力者百五十一名に委囑

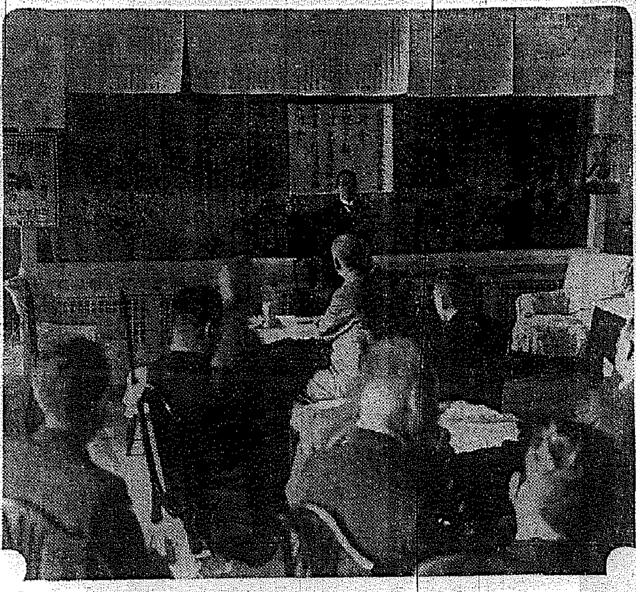

朝鮮結核豫防協會發會式(きのふ朝鮮ホテルで擧行)

民政黨定例幹部會

【東京電話】民政黨の定例幹部會は七日午後三時より開會、町田總裁、賴母木、小川兩相をはじめ永井、俵、小山、櫻內の各長老及び大麻幹事長出席、先づ大麻幹事長より過日藤沼書記官長が政務官問題について來訪した交渉の顛末を報告、ついで社會保險調査會委員川淵洽馬氏辭任による後任として岡田喜久治氏を推薦するに決定、更に來る廿八日頃東京大會に代るべき協議會を開催、特別議會に臨むべき黨の態度を決定することにしたき旨報告あり、ついで過般の總選擧における人權蹂躙問題につき數氏より痛烈な意見開陳あり、よつて人權蹂躙調査特別委員會を急速に設置し內務、司法兩省を訪問して詰問する外、適當の方策をとり場合によつては特別議會において問題とすることに決定、これが委員の人選は後刻決定することにして山形縣における雪害調査の結果について各代議士より報告あつて四時すぎ散會した

鐵相經過良好

【東京電話】前田鐵相は去月三十一日以來麻布の私邸で病氣療養中であるが經過良好で七日の閣議は欠席したが一兩日中に出廳の豫定である

勅任

鐵道局工作課長[illegible]技師、同清水幸次技師は七日附高等官一等に昇敍された、これで鐵道局の勅任の椅子は補充されたわけである

中央金庫出資金
一千萬圓に增額
藏商兩相の意見一致

【東京電話】小川商相は七日午後四時半藏相官邸に馬場藏相を訪問し商工中央金庫出資金の增額問題につき打合の結果、現在の商工省案たる政府出資額二百五十萬圓、民間出資額二百五十萬圓、合計五百萬圓を政府、民間共に倍額として總額一千萬圓とし、中、政府出資は本年度は二百五十萬圓とし明年度更に二百五十萬圓を出資することに意見一致し小川商相は同五時半辭去した、右につき馬場藏相は語る

商工省から熱心に主張してゐた中央金庫の問題について小川商相から說明を受けた結果、自分もその增額の理由を尤もと考へこれを一千萬圓にすることに贊成した、然しこれは預金部資金關係の增額を見る譯でなく豫算案としては特別議會に今まで通りのものが提案される譯である

郵便貯金の利下は
この際實行せず
きのふの定例閣議で
馬場藏相が言明す

【東京電話】七日の定例閣議において一閣僚から日銀利下げを斷行したが郵便貯金の利子はどうなるかにつき質問ありたるに對し、馬場藏相は

郵便貯金は特別な事情があり、且つ政策上の利益に重大の關係を及ぼすからこの際郵便貯金の利下げは實行しない

と言明し、賴母木遞相も同意見であつた

朝鮮銀行でも
一厘方引下
一兩日中に公表

【東京電話】朝鮮銀行では日本銀行今回の利下げに追隨して公定歩合を一厘方引下げに決定、一兩日中に公表することになつた、利下げ後の利率左の如し

一、商業手形歩合 日歩 一錢二厘
一、國債擔保の貸附利率 日歩 一錢三厘

台灣銀行でも
近日中に利下

【東京電話】臺灣銀行では日本銀行今回の利下げに伴ひ近日中に利下げに決定、利下げ率は日銀同樣日歩一厘下げで商業手形割引歩合日歩一錢五厘、公債擔保貸附年日歩一錢二厘となる

日銀正副總裁
藏相と懇談

【東京電話】深井、清水日銀正副總裁は[illegible]藏相を訪問し過日馬場藏相が名古屋、大阪に赴き財界人と會見した經過並に關西の金融情報を聽取した後、公債發行及び日銀利下實施經過などにつき種々懇談し同二時辭去した

市中銀行も
預金利下げ
實施は來る十日

【東京電話】日銀利下に拍車をかけられて一般市中銀行の預金利下は急激に實現の形勢に導かれた爲森東京手形交換所理事長は七日午前中に一應電話を以て各聯合銀行の意向を打診する一方、大阪より上京中の八代(住友)中根(三和)兩氏とも夫々引下に關し意見を交換し關西方面も大體同意するところあつたので、この旨名古屋方面にも通達し愈よ來る九日午前九時丸の內銀行集會所に緊急預金利子協定會を招集し、利下率並に實施期日に關し協議決定の上、同日午後直ちに臨時總會を開催、正式利下決定して來る十日を期し左の如く愈よ實施の甲、乙兩種預金利率を甲種定期は四厘下げの三分二厘、乙種定期も四厘低下の三分六厘に夫々低下することに決定した

▲甲種銀行
定期年利 三分二厘 四厘下げ
當座 日歩一厘 一厘下げ
特別當座 日歩五厘 一厘下げ
通知 日歩六厘 一厘下げ
別段その他預金 日歩六厘 一厘下げ

▲乙種銀行
定期年利 三分六厘 四厘下げ
當座 日歩二厘 一厘下げ
特別當座 日歩六厘 一厘下げ
通知 日歩七厘 一厘下げ
別段その他預金 日歩七厘 一厘下げ

大藏省辭令【東京電話】

專賣局官房總務課長 專賣局參事 花田政春
任專賣局部長 經理部長を命ず
專賣局作業課長、專賣局技師兼朝鮮總督府專賣局技師、臺灣總督府專賣局技師 森澤博
任專賣局部長 製造部長を命ず
專賣局部長 野溝龜治
同 河副重一
依願免本官(各通)

內審は廢止

【東京電話】廣田內閣成立當初より問題となつてゐた內閣審議會の廢止問題に關し廣田首相は各般の情勢を考察した結果政府の聲明中にある制度に關し根本的の主旨を徹底せしめんとの所信を披瀝斷行し毅然たる態度を示す見地より結局これを廢止することに決し、十日の閣議において廢止手續きを決定することゝなつた、よつて後藤內閣書記官長は右廢止準備行爲として八日各省に對し各省次官會議委員及び關係方面を歷訪し右廢止の理由を述べその諒解を求めることゝなつた、右廢止に伴ひ調査局を何れに運用すべきかについては目下政府において愼重に考究を重ねてゐる

中等教育擴充
調査委員會

初等教育の擴充に伴ふ中等教育の擴充統制を目標とする第一回中等教育調査委員會は今井田政務總監の歸任を待つていよ〳〵今月中旬開催されることゝなつたが、委員の顏觸れは大體現在の臨時初等教育調査委員に學務、殖產兩局長を加へ左の重要事項を附議協議する筈である

一、移管學校に對する國庫補助の低減並に一般中等學校に對する國庫補助の調整
二、產業政策に立脚する實業學校新設並に統制
三、初等教育擴充に伴ふ中等學校新設並に統制

首相車中談

【東京電話】廣田首相は七日午後十時半東京驛發西下したが車中左の如く語つた

重大時局 に際し政府の正にとるべき政策の大綱については既に聲明した通りであるが今後の問題は一にかゝつてこれが根本方針を實際に具現することにあるので、國民の關心も亦茲に集まり內外の等しく注視するところであると思ふ、時局は誠に多事多難であり政府は擧げて之に對處する方途を誤らざらんことを之れ恐るゝのであるが、この際時弊を自覺し庶政を一新するためには須らく

擧國一致 國民擧つて時勢の要求を察し、政府の目指すところを諒解して協心戮力の實を示し、擧を擧げて更始するの一大機運を釀成することが何よりも肝要と考へる、傳へられた議會方面の革新の如きは誠に會心事で、斯くの如く若し朝野各方面夫々その分野に於て自發的に相携へて實行にかゝるならば、庶政革新の實を擧げることを得ると確信する

近々開か れる特別議會に依つて當面の國務遂行上必要なる諸案の協贊を得たいと思つて居るが、政府の專ら所期する諸般の諸案は專らその後に於て運進せられることゝならうと思ふ、之を要するに政府としては各方面の後援の下に十分なる覺悟を以て國政の處理に當らんとして居るのであるから、輿論各方面に於ても夫々その意氣を以て進まれんことを切望する次第である

低利借替のため
新公債を發行
總額三億八千百萬圓
利率は三分五厘

【東京電話】大藏省では政府は來る五月一日昭和十一年度及び昭和十二年度中に期限の到來する五分利國庫債券合計三億七千三百萬圓の低利借替を行ふとともに借替のために發行する新公債の條件を左の通り決定した

一、發行總額 三億八千百萬圓
一、利率 三分五厘
一、發行日 五月一日
一、年限 十五年
發行價格 九十八圓丁度
一、利廻 複利三分七厘 單利三分七厘四毛
一、發行方法 日本銀行引受

なほ日本銀行は乘換希望者に對しては個人に對しても償却の求めに應ずる筈である

乘換に應ぜぬものは現金償還

【東京電話】昭和十一年及び昭和十二年に期限到來する五分利國債八銘柄の低利借替に依る三分半公債三億八千百萬圓は繰上げ償還の形式を以て五月一日一齊に發行されることとなつてゐるが、乘換に應ぜざるものに對しては現金償還が行はれる筈

借替國債銘柄

【東京電話】今回三分五厘に借替へられた五分利國庫債券の銘柄左の通りである(單位千圓)

二十一回、二十六回、二十八回 合計	四四、七二九
三十回	一四、九〇七
二十七回	八九、八四八
二十九回	六四、九五七
三十四回	五九、三六〇
三十二回	九九、三〇〇

大藏次官談

【東京電話】七日の五分利債の低利借替發表に際して川越大藏次官は左の如く語る

今回の 低金利借替は最近の金融界の情勢が借替に應じ得る低金利情勢にあるものと觀測して之を斷行したものである、尚は之に依り國庫の負擔も僅少乍ら輕減することが出來るであらう、三分五厘債は金融市場に對し一種の金利標準を與へるものでこれに依り金融市場は安定を見るものと思ふ

又今回 の借替は政府が意圖する借替方針の皮切りで、今後金融市場の情勢を見た上で償還期限の近づいたものから逐次分割して借替を實行して行く方針である、今回の借替に際し乘換希望者にプレミアムを附すべきや否やの問題については今回の情勢から見てその必要はないとの意見の下にこれをやめることにした、但し今後の借替に當つてプレミアムをつけるかどうかはその時の情況如何で決定したい

清水副總裁談

【東京電話】清水日銀副總裁は政府の低利借替につき左の如く語る

大藏省か ら昭和十一年度及昭和十二年中に期限到來する五分利公債の借替條件が發表されたが、これで一般金融界も落付いて問題にされてゐた五分利債借替については大體今後の指針が與へられた譯であり、之で五分利債借替問題の基準も明かになつて安定することになるだらうと信ずる、今後借替へられる公債の撒布狀態については詳細なことは分らないが大部分は銀行の所有であると思ふ

銀行所有 以外の個人所有分中、今度乘換へを希望するものに對しては從來同樣優先權を與へる方針である、若し乘換へられなくて日銀手持として殘る分は一般市中に賣出す豫定である、之を市中に賣却する結果現在賣止めして居る四分利債をどうするかは未だ考へてゐないが

然し賣止 めの件は近く解除して市場の情勢並に三分五厘債に對する四分利債の振合ひを亟々考慮の上賣出し價格その他を發表する豫定である、何れにしろこれで將來の五分利借替問題に對する大體の基準が明示され、之を以て借替問題に關し疑義を抱いてゐた金融界も落付くものと信ずる

ソ蒙相互援助協定は
絕對承認せず
國民政府當局が聲明

【南京七日同盟】國民政府外交部は七日ソ蒙相互援助協定に關し蘇聯大使館に對し嚴重抗議を提出するとともに、國民政府は絕對にソ蒙議定書を承認しない旨聲明した、聲明內容次の通り

ソヴ エート聯邦と外蒙との間に相互援助協定が調印されたとの報道に關して、外交部當局は事態を頗る重視し各方面に亘つて眞相調査中であつたが、その結果ソヴエート聯邦は外蒙との間に三月十二日庫倫において議定書に調印した事實判明した、右議定書の內容は第二條がソヴエート聯邦又は外蒙を襲擊した場合

双方 において相互防衛に當る旨規定したもので、外蒙は我が國領土の一部分であり民國十三年五月十一日調印の協定第五條の中においてもソヴエート政府は外蒙が支那の主權の一部分である事實を承認し且つ該領土內にあつて支那の主權を尊重する旨明言してゐる、しかるに

現在 ほしいまゝに外蒙との間に三月十二日庫倫において該程度の議定書に調印したとは明かに支那の主權を侵害したものに外ならず、民國十三年五月の協定に違反してゐる、よつて外交部當局は既にソヴエート政府に對し嚴重抗議を提出、國民政府は斷じて右議定書を承認し得ざることを茲に聲明するものである

閣議決定事項

【東京電話】七日の閣議決定事項左の如し

一、文部省直轄學校職員令中改正の件

特別議會準備を
急速に整へる
きのふの閣議で意見交換

【東京電話】特別議會は來る五月一日をもつて召集されるので、政府は議會準備を急いでゐるが、七日の閣議においても特別議會に提出する法案等についても意見の交換を交した結果

一、來る特別議會に提出する法案については各省において急速に方針を決定し、十日の閣議にこれを諮り特別議會に提出する法案を決定すること

一、廣田內閣の政策にして急速に實施を必要とするものは、追加豫算第一號として來る特別議會に提出するため各省は速かに大藏省と協議の上決定すること

に決し、特別議會準備を急速に整へることになつた

一、人事
關東局總長 大野綠一郎
依願免本官
專賣局參事 花田政春
同 技師 森澤博
任專賣局部長(二等)(各通)
專賣局部長 野溝龜治
同 河副重一
依願免本官(各通)
遞信局長 佐谷台二
京城帝國大學教授 小林晴治郎
陞敍高等官一等(各通)

重光氏の駐支
大使に軍は反對

【東京電話】駐支大使の後任に關しては目下有田外相の手許において人選が進められつゝあり、現外務次官重光葵氏の轉任が有力視されてゐるが右に對し陸軍側では同氏の駐支大使說に反對の態度を示して來た陸軍中央部では一部新聞紙上に同氏の轉任內定說が有力に傳へられるに及び俄然反對の意向を强化し外務當局の反省を希望してゐる、即ち陸軍の見るところは重光氏はさきに駐支公使として在任時代既に試驗濟みであり支那以外の大使として轉出するなら格別、駐支大使として駐割すれば兎に角支那に駐割する限りにおいては絕對反對せざるを得ない、右については此の際陸軍の强硬意向が或程度まで關係方面に傳へられてゐるから重光次官の駐支大使說は結局實現困難ではないかと見られてゐる

深堀軍參謀
けふ午後歸任

長嶺子附近國境における日蘇衝突事件發生と共に現地交涉並に我戰死將兵の死體引取りのため、軍參謀として國境線上に急行無事任務を完了した深堀游龜少佐は二日入[illegible]朝鮮軍參謀として國境線上における日蘇紛爭交涉委員として屢々日本側の面目を躍如たらしめたが、その後土門子附近の國境狀況の調査を終へ八日午後二時九分龍山驛着列車で歸任する筈である

三法案提出の
諒解を求む
閣議で島田農相が

【東京電話】島田農相は七日の閣議に於て米穀、蠶絲、肥料の農村關係重要三法案の說明を試したる上、これが提出は不成立豫算上に計上しあるものであり、來る議會に追加豫算として提案することに關しても既に大藏省の諒解も得てゐることであるから三法案とも提案する考へである旨を述べ諒解を求むる處あつた、但しこれに對し米穀、蠶絲兩法案については何等の意見も出なかつたが、肥料法案に對しては小川商相より未だ就任日淺きため法案の內容を檢討してゐないから、商工省としての態度を決定するに至つてゐない旨を述べた、よつて島田農相は更に小川商相に對し肥料法案も既に不成立豫算に於て經費は計上してある問題であるから早急に商工省の態度を決定し提案の運びに至らしめるやう希望する處あつた

台灣移出米數量

【東京電話】拓務省發表=臺灣における移出米數量左の如し(單位石△減)

	昭和十一年	前年比較增減
三月下旬	[illegible]	[illegible]
內譯 內地向		
蓬萊種	[illegible]	[illegible]
在來種	[illegible]	[illegible]
小計	[illegible]	[illegible]
朝鮮向	[illegible]	[illegible]
三月中	[illegible]	[illegible]
昨年十一月上旬以降累計	[illegible]	[illegible]

夕刊後の市況

◇……大阪短期引跡
大新 七一圓八 一安
鐘新 一四五圓丁 二安
日產 六五圓四 一安
新東 一二六圓六 不變
◇福井人絹後場引
當五八、九〇 先五八、八〇
◇橫濱生絲後場引
當七五九 一先 七五四

會

◇YMCA市民講座 九日午後七時半長谷川町YMCAで公開市民講座を開催する、講師は九大教授今中次麿氏で演題は現代國家論と國民的信念

人

◇海老名彈正氏(同志社大學總長) 五月八日入城九日京城府民館で一般府民のために、同十一日には教育關係者のために夫々宗教講演を行ひ十二日平壤に向ふはず
◇伊森明治氏(朝鮮殖產銀行頭取) 七日東京へ
◇橫山幸生氏 夫人同伴九日午後一時五十分京城驛發列車で赴任
◇近藤五氏(京城府商工係長) 九日午前六時五十五分京城驛着列車で家族同伴着任

東西南北

ライオンだつてホームシックになると見えて▲ベルリンの動物園では今度ライオンの保養所設備のためサハラ沙漠を園內に作ることになつた▲ナイアガルテン(伯林の公園)當局とが話合ひの結果▲公園側で二百平方ヤードの地面を提供▲四月早々工事に着手する筈であるが▲沙漠はいいとしてもベルリンの氣候ではアフリカ氣分が出ないので▲特別暖房裝置を持つた巨洞をおき▲ライオンの避暑用に供すると云ふことになつてゐる▲この沙漠が完成の上は歐洲の動物園中で最大のものとなる筈である

いま東京で大評判 娯樂雜誌は此の一冊
オール讀物
菊池寛以下人氣花形作家總執筆
面白い小說の檜舞台 傑作揃ひの 五月號
問題の戯曲菊池寛の「戀愛と結婚の書」子母澤寛の苦心の傑作「不朽の落城」直木賞受賞者鷲尾雨工の「塚原卜傳」
一人に當れば二人へ賞品!誰にも出來る大懸賞!!
其の他粒よりの小說・讀物滿載!!
定價五十錢
文藝春秋社發行 東京市麴町區內幸町 振替東京一七六〇[illegible]

金 白金 銀
京城德力
京城明治町
電話本局 1572・4037・3939 2088・3688

皮膚泌尿花柳病
醫學博士 渡邊晋
京城黃金町入口 日本生命[illegible]
診察 十二時半マデ及ビ夕刻

醫學博士 小村榮三
內科小兒科 コムラ病院
京城府[illegible]
入院設備

昭和十一年三月三十一日
朝鮮京南鐵道株式會社
取締役會長 國澤新兵衛
取締役社長 工學博士 藤川利三郎
常務取締役 澤崎修
取締役 深川傳三郎
取締役 佐久間俊一
取締役 松下榮太郎
取締役 井上賢太郎
取締役 伊東眞五郎
常任監査役 吉田道夫
監査役 韓翼教
右調査役[illegible]
一、臨時株主總會決議事項
一、監査役任期滿了改選ノ結果吉田道夫、韓翼教重任ス
右之通ニ候也

第[illegible]回決算報告
(昭和拾壹年參月卅一日現在)
貸借對照表

資產之部

科目	金額
建設費	[illegible]
天安、廣川間	[illegible]
廣川、長項間	[illegible]
天安、安城間	[illegible]
安城、長湖院間	[illegible]
長項海陸連絡設備	[illegible]
鐵道附帶事業	[illegible]
自動車業	[illegible]
溫泉業	[illegible]
貯藏物品	[illegible]
有價證券	[illegible]
替入保證金	[illegible]
收入未收金	[illegible]
假拂金	[illegible]
差入保證金	[illegible]
受託金	[illegible]
所理勤定	[illegible]
預金	[illegible]
用品	[illegible]
現金	[illegible]
合計	[illegible]

負債之部

科目	金額
資本金	[illegible]
株金未拂込	[illegible]
法定積立金	[illegible]
別途積立金	[illegible]
社債	[illegible]
受入保證金	[illegible]
社員積立金	[illegible]
社員預り金	[illegible]
假受金	[illegible]
未拂配當金	[illegible]
未拂利金	[illegible]
政府補助金	[illegible]
當期利益金	[illegible]
合計	[illegible]

財產目錄(資產之部ハ貸借對照表ニ付省略ス)

利益金處分
一金二十三萬八千四百八十一圓八十四錢 當期利益金
一金一千五百八圓七十七錢 前期繰越金
合計金二十三萬九千九百九十一圓六十一錢 內
一金一千八百圓 法定積立金
一金二千百八十圓 別途積立金
一金二千五萬五千圓 役員賞與金
一金二十[illegible](二錢五厘) 株主配當金
一金九千[illegible] 後期繰越金

社説

結核豫防協會

麻藥中毒患者征服と癩豫防と、凡百の傳染病撲滅とは、わが朝鮮衛生布陣の三大旗印であつたが、今回さらに結核豫防といふ困難なそして緊急を要する一大事業がつけ加へられた。そしてこれが今回の衛生課長會議の主要題目となり、その側面工作として、朝鮮結核豫防協會が創立せられ、その發會式は既に昨日朝鮮ホテルに於て擧げられたのである。かゝる性質の事業に對しては、官憲側の指導、その宜しきを得ることは、もちろん必要であるが、官民合體の協贊の活動に多くの期待をかけなければならない。その發會を祝すると共に、健全なる發達を希ふ所以である。

◇

朝鮮の結核患者の數は四十一萬と稱せられ、その毎年の死亡者がその一割の四萬一千といはれてゐる。醫療機關の發達してゐない僻陬の地方も多いことであるから、實際の患者數や、死亡者數は、希ふことではないが、或は遙に多いのではないかと思はれる。假りに四十一萬の數を素直に容認するとしても、五十人に一人の患者を有する勘定となり、誠に憂慮たらざるを得ない。まして文明病ともいはるゝ結核病のことであるから、都市の發達や、工業の勃興によつて、このまゝにして置いては、その數が今後ふえやうとも、減ずるとは絶對にあり得ない。今にして手をつけなければ、その止るところを知らないやうな悲惨な状態にまで進展するかも知れない。由來日本は結核國とまでいはれるほど、この病に惱まされてゐる。統計年人口十萬に就き、結核に原因する死亡者數は、アメリカでは六十一人なるに對し、日本内地は二倍以上の百三十九人を示してゐる。これすら既に驚くべき數字であるが、朝鮮では概算であるが、二百人を示してゐる。今この豫防に乘り出したのは遲いといつて然るべきだ。殊にこの病弊は主として青少年を選び、これを斃すのが特色であるから、なほ更結末が惡い。一國の活動力が、この爲めに如何に減殺さるべきかを思はなければならない。

◇

或はこの事業の困難にして、容易に成功しがたきを思ひ、豫防運動の促進に躊躇する向きがあるかも知れないが、一時歐洲全部に蔓延してゐた癩病が、癩豫防法の成功によつて、今では殆どその跡を絶つの状態であることを思ひ、結核病の如きも、三四十年にしてその數を半減した國が少くなきことを思つて、この恐るべき病魔征服に邁進すべきである。最初から大規模の計畫を樹立せずとも、譬へば一擧手一投足の勞によつて、行ひ得べきものから手をつけて貰ひたいものである。多數民衆の集合してゐる興行場の如きでの禁煙の如きは即ちその一つである。少數なお茶子の利益の爲めに、濁つた空氣を更に溷濁せしめて、多數民衆の衛生上に惡影響を及ぼさしむるが如きは宜しくない、また痰唾を所構はず吐き散らすことは朝鮮民俗の惡習慣の一つである、これは食物の關係からではあらうが、普通學校あたりで、病菌撒布の機縁を作る惡習慣であることを、幼少年の頃から深く叩きこんで置いてもらひたいものである、將來の朝鮮にどんなに大きな福利をもたらすか知れない。

喜びの聲野に滿ち 更生農村の實績

(2) 朝鮮農會から表彰の村々

全南 光山郡大村面支石里支石

光山郡の最南端、大村面の中央に所在する本部落は往時より水利、交通の便があり比較的惠まれたる生活を續け來つたのであるが今を去る十五、六年前大旱魃地利の惡化に馴れたる部落民は墮して飲酒、賭博の惡風に染み沒落流轉の一途を辿るの外なきに至つたのであるが同部落の先覺者村佑燮氏は痛く之を歎き同志と相謀つて民風振興會を設立し弊風の除去に努むると同時に營農を改善し生活を合理化する等部落の爲に孜々として獻身的の努力を捧げ來つたのである

斯くして更生の曙光を認むるに至つた本部落は昭和九年三月各戸に樹立せられた更生計畫を克く遵守實行し計畫實施後日尚淺きに拘らず左の通り食糧不足、負債、現金收支不均衡等の惱みを漸次清算する傍ら開墾地の開墾、二毛作の擴張、灌漑設備の擴充、肥料の改良家畜の増殖、副業の勵行等部落を擧げ營々として彼岸の光明に自然共勵の歩みを續けてゐる

事項別 區分		計畫前の狀況		計畫實施一年後の狀況
食糧	不足戸數	[illegible]	充實戸數	一〇戸
	〃數量	[illegible]	〃數量	[illegible]
負債	戸數	[illegible]	償還戸數	[illegible]
	金額	[illegible]	〃金額	[illegible]
現金收支	不足戸數	[illegible]	均衡戸數	一三戸
	〃金額	[illegible]	過金額	[illegible]

平北 永川郡清通面虎堂洞龍潭

本部落更生の恩人山名鐵一氏は昌敬縣立第一中學校の出身であつて陸軍歩兵少尉として軍籍に身を置き年齡四十二歳迄に清通面協議會員の公職に在る篤志家である。大正二年渡鮮以來農業を營みつゝあつた同氏は昭和四年區長を拜し虎堂洞に居を定むるに至つたのであるが當時部落民の墮落と弱さの惡癖を矯るに忍びず之等部民の更生を促し等しく聖代の惠澤に浴せしむることは在郷軍人として最も相應しき平時の御奉公であると深く信じ龍潭部落の改善に着手したのであるが習俗、言語を異にすることの惱みも全身全靈を打込み熱と誠とを以つて終始する涙ぐましき氏の不撓不屈の努力の前には些かの隔りもなく鮮農青年等や婦人會の組織活動等更生の氣運は全部落に横溢し昭和八年第一次更生指導部落に指定せらるゝや各戸に樹立せられた更生計畫の遂行邁進に一段の精進を續くるに至つた其の結果食糧の充實、負債の償還、現金收支均衡等更生三目標の解決は左の通り年を逐うて着々實現し往時一本の桑樹もなかつた本部落も現在三萬四千本を植栽し叺八百枚より二千六百枚に躍進する等更生の一路に不斷の精進を續けてゐる

事項別 區分		計畫前の狀況	計畫實施後の狀況	昭和八年度	同九年度	計
食糧	〃不足戸數	二三戸	〃充實戸數	一〇戸	[illegible]	[illegible]
	〃數量	[illegible]	〃數量	[illegible]	[illegible]	[illegible]
負債	戸數	二四戸	〃償還戸數	一二戸	[illegible]	[illegible]
	金額	[illegible]	〃金額	[illegible]	[illegible]	[illegible]
現金收支	〃不足戸數	一六戸	均衡戸數	一四戸	[illegible]	[illegible]
	〃金額	[illegible]	過金額	[illegible]	[illegible]	[illegible]

慶南 昌寧郡昌樂面龍石里漁島

慶南道昌寧の邑内から南行すること約二里、南旨行道路の北部山麓に戸數三十三戸の小部落がある之が即ち漁島更生指導部落で往時郡内第一の窮村として極度に疲弊して乞食部落の異名を蒙つて居た程であつたのであるが當年三十一歳の青年黃羲豚氏は同志成讚鎬氏と共に深く之を歎へ昭和五年以來日夜心を碎いて郷黨の更生に涙ぐましき活動を續け來つたのである。先づ石油契、節米貯金契等の極めて簡易な事業によつて部落民の結合を促し昭和六年には振興會を設立して本格的の活動に入つたのであるが昭和八年第一次の更生指導部落に指定せらるゝや振興の意氣は一層擧がり黃氏外二人の青年同志は夫々各農家を分擔して毎日位に更生計畫實施の記入や家計簿の記帳、月例會の開催指導等に行届いた懇切なる世話をなすと共に牛の飼育、耕作地の利用による堆肥の増産、植苗の植栽、堆肥、緑肥等自給肥料の増産、養蠶及び鹿の子絞等副業の獎勵、副業實行の方面にも營々として不撓の努力を續けてゐる。此の結果春窮、負債の苦惱は逐年解消せられ、現金收支は均衡を得て一歩一歩堅實なる更生の過程に部落擧つて感謝の精進を續けてゐる。今更生三目標解決の状況を示せば左の通りである

事項別 區分		計畫前の狀況		昭和八年度	同九年度	計
食糧	〃不足戸數	[illegible]	充實戸數	[illegible]	[illegible]	[illegible]
	〃數量	[illegible]	〃數量	[illegible]	[illegible]	[illegible]
負債	戸數	[illegible]	償還戸數	[illegible]	[illegible]	[illegible]
	金額	[illegible]	〃金額	[illegible]	[illegible]	[illegible]
現金收支	〃不足戸數	[illegible]	均衡戸數	[illegible]	[illegible]	[illegible]
	〃金額	[illegible]	過金額	[illegible]	[illegible]	[illegible]

興味ある暦の話【上】

朝鮮總督府觀測所 武石技手談

宇垣總督の聲明によつて明年から改正される民暦は仁川の本府觀測所で苦心編成中だが、從來の朝鮮民暦の長所を採り短所を省いて漸く大體の成案を得た模樣である、この新民暦について仁川觀測所技手、調査係主任武石武氏は興味ある暦の話を本紙に寄せた、以下武石氏の談話である

暦起源

暦の無かつた大昔に於ては何時になつたら暑くなるか或は寒くなるかと言ふ事さへ判らず甚だ不便を感じたものであります。

エヂプトに於ては週期的にナイル河が氾濫致します。之はナイルの上流地方の雨季の爲でありまして、近頃イタリー軍がエチオピア攻撃について困つてゐるエチオピアの雨季も其の一つであります。下流地方では雨も降らないのに河が氾濫するので甚だ困つたのであります、之等の事は一年を週期とするものでありまして、一年の長さを知つて暦を作れば解決する問題であります、之が當時の人々は苦心研究の結果色々の方法を案出致しました、之が暦の起源であると同時に天文學の發端であります、従つて天文學は最も早く誕生した科學であります

太陰暦

さて一年の長さは太陽の運行に依るのでありますが、當時にあつては太陽を直接眺めてゐても判りません。そこで月に目をつけました。月が盈ちたり缺けたりするのを十二回繰返すと略ゞ元の季節に戻る事に氣つきまして月の十二回の盈虧で十二ヶ月を以て一年と致しました。之が太陰暦であります。所が一年の本當の長さは現在の精密な天文學上から計算したものは三六五日五時間四十八分四十六秒と言ふ長さでありまして之は人間の如何ともする事の出來ない自然の數字であります。然るに太陰の十二ヶ月は三百五十四、五日でありまして本當の一年より十一日餘り短いのであります。ですから此の暦に依りますと三年に一ヶ月以上氣候がずれて來ます。九年經つと三ヶ月餘りもずれて來ますと或年の正月は冬であつたが十八年後の正月は夏であるといふ事になります。之は甚だ不便な暦でありまして現在用ひてゐるのはマホメット教徒だけであります

太陰陽暦

前項の太陰暦ではアラビアの如き年中暑い所では日に符號を付けると言ふ意味で用ひられるかも知れませんが氣候の變化の激しい土地では何の役にも立ちません。そこで考へたのが閏月にして氣候に合はすといふ考へであります。時々一年を十三ヶ月にするのです。何時閏月を挿入するかと言ふ事は甚だ六ヶ敷いのであります。春秋時代に至りまして十九年に七閏を置けば宜しいといふ事が判りまして、十九年七閏の法が久しい間行はれました、其他七十六年二十八閏法と言ふのも有ります。併し之でも一ヶ月乃至二ヶ月位季節に差を生じた實例も少くありません

一方星を見て居りますと季節に依つて見える星が決まつて居ります。例へばオリオン座の三ッ星は冬に見える、天の河は夏見える等と言ふ類でありまして、支那では大火星が夕方南中する時期を以て夏至の季節としたのであります

此の樣に星を見ると季節が判ると言ふ事から星を見ると人事百般何でも判ると言ふ樣に飛躍したのであります。之は東洋西洋共同樣であります。之から色々の迷信が生れ占星術なるものが發達しました。さて季節に依つて見える星が決まつてゐると言ふのは太陽の反對側の星を見てゐるのでありまして、星に依つて太陽の位置を間接的に測定してゐたのであります

即ち太陽が南中してから十二時間後に南中する星は太陽の反對側であります。此の樣にして太陽の位置を決定出來る樣になつたのであります。太陽の位置が測定出來、從つて太陽の運行が判る樣になつたので暦は大變進歩致しました。太陽が天球を一周轉する間を二十四等分しまして二十四節氣なるものを考へました。二十四節氣を基にして閏月を決める樣になりました。即ち雨水(別名正月中)春分(二月中)穀雨(三月中)小滿(四月中)夏至(五月中)大暑(六月中)處暑(七月中)秋分(八月中)霜降(九月中)小雪(十月中)冬至(十一月中)大寒(十二月中)に依つて月を決めるのです。故に此處に擧げた十二の中氣を含まない月が出來ましたならば之を閏月と致します。ですから一月と言ふ月は必ず雨水を含んでゐますから一ヶ月以上も氣候とずれる事はありませんが一ヶ月以内の差は有るわけです。此の暦を太陰陽暦と言ひまして普通吾々が舊暦と言ふのは此の事であります

此の暦はかやうに複雑なものでありまして何時閏月が來るかと言ふ事は計算して見なければ判りません

太陽暦

此の樣な暦の變遷經路は西洋も支那も殆ど同樣でありまして西洋に於きましてもかやうに種々雜多な暦を統一して太陽暦を作つたのがローマの英雄ユリアス・シーザーで紀元前四十六年の事であります。此の時代には一年を三百六十五日と六時間と思つて居りましたので一年を三百六十五日とし四年に一回閏月を置く事にした。之をユリアス暦と言ひます。然るに一年の本當の長さは前申しました樣に三百六十五日五時四十八分四十六秒でありますのでそこに僅少の差がありますので此の差がつもりつもつて遂に一五八二年には十日も異つて來ました。之を訂正したのがグレゴリー十三世であります。此の時の改正の要點は日附を十日飛ばす事。四百年に九十七回の閏を置く事であります。即ち西暦年數四で割り切れる年は閏年でありますが、其の中一九〇〇年の如く百で割り切れ其の商十九は四で割り切れないと言ふ年は平年としたのであります。之をグレゴリー暦と言ひまして現在吾々の使用して居る暦であります

舊暦の不便

舊暦は季節に一致しない事は何方も御承知の通りで此の舊暦月を挿入する事は前申しました通りであります。閏月を挿入する爲一ヶ月以上の差は有りませんが、それでも二十何日と言ふ差は甚だ大きいものでありまして舊暦の日附を以て農業等をする事は出來ません、そこで二十四節氣を重用するのでありますが之が太陽暦と一致したものであります

次に一年の長さが甚しく不揃ひな事は簿記生活をする文明社會にとつては絶對に用ひる事の出來ないものであります。大きな官廳や會社にとつて一年が急に一ヶ月增したら大問題でありませう。此の點田舍は比較的呑氣であると言つて何時迄都會と田舍と二樣の暦を用ひて居つて宜しいものでせうか?

更に又行事に就ては今まで舊暦でやつてゐた行事例へば親の命日とか或は誕生日とかは新暦になると困ると言ふ人が有りますが之は一度換算しておけば宜しいのでありまして、新舊暦換算の照合が觀測所に實に頻繁に來る事は此の事を物語るのではないでせうか?反對に舊暦では行事に差支が有ると思はれます。例へば六月三十日生れの人が誕生祝ひをしようとしても、毎年六月に三十日が有るとは限らない。何の月も大になつたり小になつたりしますから三十日と言ふ日は有つたり無かつたりで此の點不便が無いと言ふのが不思議な位です。更に閏月中に起つた事に對して記念日はどうするでせうか。勿論何等かの規定が有つて何とかするのでせうがぴつたりした氣持にはなれない事と思はれます。陽暦では此の樣な問題は四年間に僅か一日であります。要するに月の大小が一定してゐないと言ふ事はかなり不便な事と思ひます。次には舊暦の日附は標準時に依つて左右されます。本年の例で言ひますと、新七月十九日午前零時十九分が合朔でありますから十九日が舊六月初一日となり、十八日が五月三十日となり、六月が大となります。所が台灣及滿洲では此方の十九日午前零時十九分は十八日午前十一時十九分でありますから十八日が六月初一日となり五月は小さくなります。之は朝鮮だけを考へれば問題は無いかも知れませんが全國的に見れば不都合な事は言ふ迄も有りません

之を要するに舊暦は不都合なものでありますから明治五年の改暦の詔書に依つて舊暦は廢止されたのであります。然るに朝鮮で舊暦を今まで存續しました理由は舊慣を尊重し新暦に慣れる迄しばらく併記しようと言ふ事から明治四十四年の朝鮮民暦以來昭和十一年民暦まで二十六年を經ました。その間教育は大いに普及され新暦を用ひる人は著しく增加した事は事實であります

さて現今は最早舊暦を民暦から除いて差支へない狀態になつたか否かと言ふ事は各人樣々の見解が有りませうが、意見の一致を見る事は六ヶ敷いで有りませう、併し乍ら舊暦を用ひる人が一人も無くなる迄之を存續する必要は有りません、大體の傾向が新暦に向つて動いて居れば結構でありませう、此の際先づ民暦より範を垂れたならば今迄どちらでもよいと言ふ人々は總ゞ新暦に迎合するに至るでせう

ヨーロッパの風雲あはたゞし!

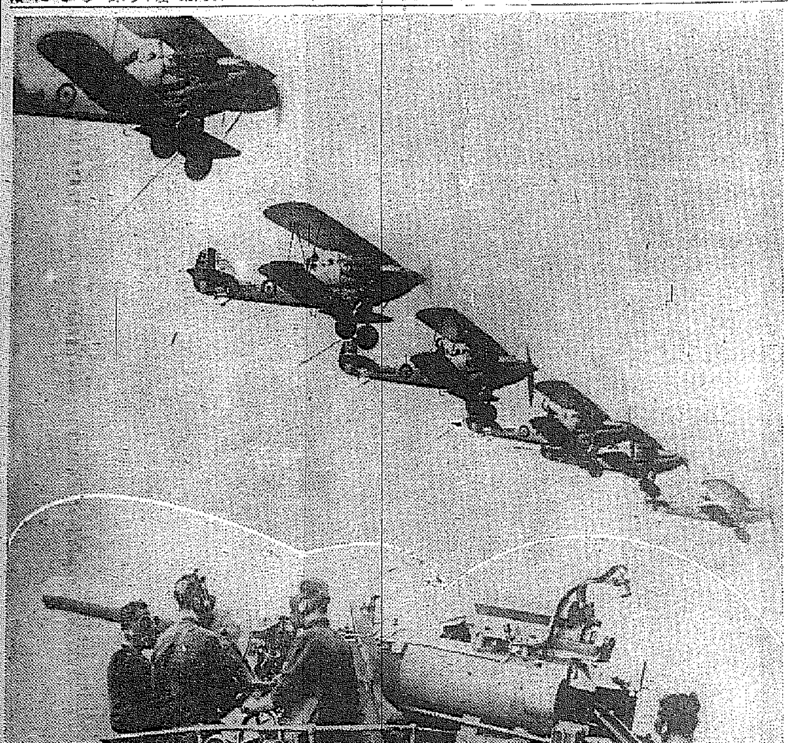

【ロンドン電話】十二箇所に航空隊を新設し一七五〇機の新鋭機を建造して世界一の空軍を建設せんとする英國軍當局の態度は獨逸を纒つて歐洲國際關係が異常に緊張してゐる折柄とて非常な注目を惹めてゐる、寫眞は編隊飛行中の英國陸空軍の精鋭と、陸空軍と共同して防毒マスクをつけ演習中の航空母艦フューリアス號

五萬ドルで放送するより オレンヂを吸つてるがまし

【マイアミ(フロリダ)發】同盟 高が十萬圓や二十萬圓ぢや放送なんて出來るかいとてんじよそこらの『たゞ』でもいゝといふ放送狂患者に聞かせたい痰呵を切つた男がゐる。『ジョーヂ・バーナード・ショウ』といつて了へばなーる程ねえ、と合點も出來るが何しろ暢氣な大將ではある。ジー・ビー・エス翁がアメリカを訪問をした時の話である、彼氏は例の不戰條約なんてショウ翁の皮肉の種になりさうな不戰條約の總元締である前アメリカ合衆國國務長官フランク・ケロッグ閣下とは違ふ醫者でジョンといふケロッグ氏と病院で會談中抜け目のない某放送會社から電話がかゝり五分間五萬弗でマイクの前に立つてはくれまいかと相談、ショウ翁の曰く

『いま丁度オレンヂの汁を吸つてゐるところなんだ、そんな話は眞平だよ』とあつさり片附けてしまつた。もつともこれはオレンヂ會社の宣傳かも知れないから、そのつもりで

巨圖書館

寫眞知識(四月)本號は文藝と寫眞藝術特輯號である、卷頭の大川風景は北原白秋の近詠の作品を配してゐる(二十錢・東京、神田、西神田、昭和ビル、寫眞知識社)

歐亞點描 下田將美著 昭和九年の晩春から夏の終りにかけて大阪毎日東京日日世界新聞視察團の一行とともに上海をふり出しに、比律賓、セレベス、ジャバ、インドを經て中東のイラク、シリアから土耳古に入り、バルカンの國々を訪問し、大部分熱帶地の邊陲を訪れた著者がこの思出の多い辛苦を重ねた旅の記念として、書いた短篇の印象記を、全篇を通じて旅の全貌を纒めたもので、大阪毎日新聞紙上に連載した最初の四篇のほか、悉く新しく書き卸した旅の趣味的印象記である(二圓八十錢、東京、本郷、弓町、一元社)

文藝年鑑(一九三六年版) 本年鑑の第一部記録は一九三五年度文壇及びその他の方面の動向概觀及び資料からなり、第二部は便覽に當て、第三部の文藝家總覽は一般文筆家及びヂャーナリストの利用的要求を主眼として編纂したもので詩壇の文藝に關しては深くその他の諸方面に關しては廣く取材したもの(一圓八十錢、東京、麴町、三番町、第一書房)

新社會設計圖 大岩誠著 本書は自由主義の勞働黨が、一九三三年のクリスマスの臨時大會にブラッセルのボンチニイ會議で決議したプラン・ド・トラヴァイユ、譯して仕事目論見書とでもいふべき新政綱の話を書いたもので、勞働計畫と直譯されて日本でも他國でも通用してゐる此の政綱は、その計畫の理論的指導者であるアンリ・ド・マン博士と、勞働黨所屬の社會問題研究所員とが協力して出版した計畫の實施に展開されてゐる、本書はその書物での說明を擇りどころとして計畫を紹介したものである(八十錢、東京、神田、錦町、甲文堂書店)

內外事情(四月)本號から新しく釣魚欄を設け釣りに關する體驗、失敗自慢話釣會に對する希望投稿、夷綱についての希望などの投稿を歡迎(五十錢府內黃金町三丁目內外事情社)

アサヒカメラ

創刊十周年記念 四月特別增大號

本號に限り一圓二十錢 送料六錢

千圓懸賞寫眞募集

特別口繪六十四頁

ベルゾン法……木村伊兵衛
陽畫彩色法……寺岡徳二
測角撮影法……吉田三平
鮮鋭印畫を作る……佐和九郎
微粒子談論……山田光英

撮影一般の知識

廿八作家が示して撮影の奥を發表!
民蟲・農村・廣告寫眞／樹木・舞踊・航空寫眞／子供・報道寫眞・植物／構成寫眞・スポーツ・人物／人物・旅行・水／雲・舞臺・風景／海岸・スナップ・女／建築・街・海外旅行／静物・船・空中寫眞

カメラの春……吉川速男
春の郊外撮影……井深徹
花の撮影……西山清
野鳥を寫す……塚本閤治

日本寫眞文化史
海外寫眞發達史……石黒敬七
日本寫眞發達史……松尾樹明
印畫鑑賞私見……竹内逸
新聞寫眞評……牧村雨太郎 寫眞展月評……板垣鷹穂
ベビー・パールの上手な使ひ方……松山思水
ピクニーカメラの上手な使ひ方……吉川速男
引伸の好季節・初心者への注意……宮島芳水

材料屋さんの座談會
燒付器と電燈笠應用の修整……石川時雄
寫眞製版法……鎌田彌壽治
寫眞化學の話……長口宮吉
各界カメラ隨筆
藥壇・軍人・百貨店・學生・運動・女性・劇壇・映畫
寫壇フースフー・北滿の兵隊さん・讀者と寫眞(正木不如丘)
新しい機械と材料・フォトノオト・誌上相談・其他滿載
四月の露出表(二色刷)

記念十大計畫發表

朝日新聞社發行 振替東京一七三〇 大阪五五〇番

忠北の砂防工事
二十五萬圓の勞銀を撒く
使役勞働者延べ人員ざつと五十萬 十六ヶ所朗かに一齊起工

【淸州】忠北道では本年度に工事費二十五萬圓を投じて八百町歩に亘り砂防工事を施行することゝなつた、施工場所は左の十六ヶ所で去る一日から一齊に着工したが人夫延人員は五十萬人の計畫で、現在一日に一ヶ所三百人、總計四千八百人宛の人夫を使役し一人に付一日五十錢內外の勞銀を撒布、施工場所は左の通り

▲淸州郡 北一、琅城、玉山、浪城各面▲鎭川郡 文白(二區域)萬升、鎭川各面▲槐山郡 淸安、沼壽兩面▲報恩郡 水汗、炭釜兩面▲陰城郡 甦伊面▲忠州郡 梨柳、新尼兩面▲堤川郡 堤川面

振興學院の夜學
滿足な修業兒童僅か三割 不首尾の對策考究

【釜山】府では府內にかける貧困兒童を收容して昨年四月から釜山普通、富民普通の二校にて振興學院を開講し夜間教授を實行し、この程修業式を擧げたが開講當時は百名近き兒童を收容したが滿足に修業を終つた者は僅か三割程度に止まり期待に反する不成績に今後の對策について目下頭を惱ましてゐる

統營の花祭

【統營】各寺院主催の花祭は五日午前十一時煙花を合圖に本願寺で盛大に執行

娼妓の診療所
朝鮮人側で 分立を陳情

【仁川】敷島朝鮮人遊廓組合員二十五名は仁川署を訪問、現在の內鮮人共同の遊廓組合病院から分立し、朝鮮人のみの診斷所、隔離病舍を新設することを陳情した、朝鮮人娼妓は百五十七名相當增加の見込みで、毎月朝鮮人側の支拂ひは三百餘圓あり獨立したものを設けても充分經營出來るらしく現在の組合積立金二千圓の外に千圓程度を釀出し新築する計畫であるがこれが認可は疑問視されてゐる

鬼の親
養女を賣り 手古摺らす

【仁川】府內栗木里李貞仁(五五)は昨年百圓を出して養女として林某(二〇)を知人から貰つたが、一年間自分の手許で育てたゞけで、この程瑞山郡の酒幕に四百五十圓で賣り飛ばした、林は酒幕で客をとれと強要されるのにたまりかね實父のもとに、鬼のやうな養母のしうちを血の涙で綴つた手紙を寄せたので、初めて李貞仁の所行を知つた實父は娘を救ふべく六日仁川署に訴へ出た、李は同樣手段で常習的に人身賣買をなし甘い汁を吸つてゐるのではないかと早速呼び出して嚴重取調べてゐるが、李はなかく強か者で警察官に喰つてかゝり容易に本音を吐かない

仁中の寄附金
二萬二千圓 未收の回收

【仁川】公立中學校では小谷益次郎氏の五萬圓の寄附を基礎として、各府民から約七萬五千圓を集め開校されたが、約二萬二千圓の未收があり府當局でも關係者を手古摺らしてゐるので、この際一氣に未收寄附金の回收を期し永井府尹は町總代の應援を求めたが、二萬二千圓の回收はなかく至難の模樣である

煙草店
大邱支部の 裝飾競技會

【大邱】煙草小賣人協會大邱支部では煙草の普及に近代の文化施設に順應して煙草店舖の設備及び陳列の改善助長を圖りもつて販賣增進の一助となすべく同支部主催の下に大邱釜山馬山三府內の煙草店舖の裝飾競技會を來る四月中旬より開催することになつてゐるが、大邱は四月二十一日より三十日まで十日間と決定した、なほ競技の結果審査を行ひそれぐ賞狀及び賞品を授與する一方、一般顧客への奉仕として入賞店投票を募集する筈

公吏の瀆職
合併で不正を働く 釜山府主事も引致

【釜山】既報、釜山府と東萊郡西面の合併に際し釜山署では西面時代の瀆職事件の取調べを行つてゐるが更に今回の合併により釜山府の臨時傭員になつた面書記延原某氏は六日釜山署に留置され取調べをうけてゐる

鑛山詐欺不起訴

【馬山】晉州を舞臺に一萬數千圓の鑛山詐欺事件は其後晉州檢事局で嚴重取調べ中であつたが去る一日證據不充分で被疑者全部不起訴となり釋放された

蔚山二ヶ面
國防義會設立

【釜山】慶南蔚山郡溫陽面及び西部各面では豫て有志達が國防義會設立を協議中であつたが來る十二日彥陽普通學校で官民有志多數會合し發會式を擧行する筈

忠北の勞働者
江原北鮮行 百餘名募集

【淸州】忠北道では本府の斡旋で本月から十一月まで施工される江原道東海岸北部線鐵道工事へ百名、咸鏡線工事へ五十名、計百五十名の勞働者を派遣することになり目下、各郡、就業方依賴中であるが派遣勞働者には現場作業旅費を支給すると

仁川の大掃除

【仁川】春季大掃除は左記日割で施行、徹底を期するため衛生組合、町聯合會も總出動で督勵の筈
▲十日宮町、水上派出所、宮町下仁川管內▲十一日午前、花公園萬石町管內▲十二日上仁川、外里、花町管內

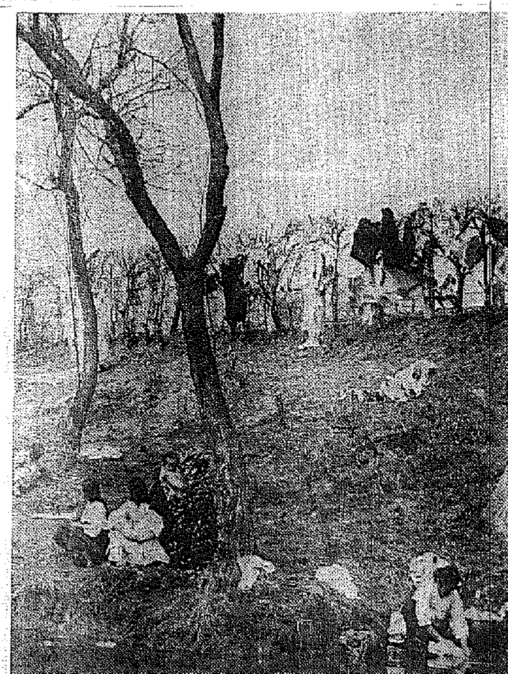

(水)(邊)(に)(躍)(る)(春)—京仁線スケッチ

名物"白魚"のお株
ほかへは遣らじ
皮肉な忠南の乘取り策に 群山躍起となる

【群山】花時を中心に前か一ヶ月位の漁期ではあるが鎭江河口の白魚の漁獲は逐年盛となり今や叺ダコと共に群山の名物に數へられるに至つた、その漁獲高も漸次增加を示し、生魚五萬圓、鹽干、冷凍加工品は十萬圓と稱へられてゐる、從つて漁期に至れば群內は勿論、遠く內地からも多數の漁船が河口に蝟集し數百艘の帆檣林立して偉觀を呈するのが例である、殊に鹽干は群江產の〃いかだ干〃を謳歌し、味覺に於て遙に凌駕し京、阪、神地方からの注文は生產高の約三倍にも達する有樣で好評嘖々たるものである、思誇南道では、この名物のお株を奪はんと企圖し一衣帶水の舒川郡東里に補助を與へ二軒の白魚加工品工場を設置して群山の向ふを張らんとしてゐるので群山側はその對策に躍起となつてゐる

馬中合格者
大部分は道內

【馬山】物凄い試驗地獄を現出した馬山中學入學試驗は既報の如く受驗者六百八名中合格者百十名であつたが、內譯は左の通り
▲道內朝鮮人四十一名內地人六十一名▲道外內地人六名朝鮮人二名
なほ馬山府內は內地人二十七名、朝鮮人十八名、釜山內地人十三名朝鮮人四名その他道內內鮮人四十名である

ドラ息子の狂言

【固城】固城面松里金六用長男金明石(二〇)は去る三日父に過去の不身持ちをわび、良い人間になるから借金を整理して貰ひたいと九十四圓の整理を頼んだので早速要求金額を渡し整理に行かせたところ明石は金の手に入つた隙をねらつて料理屋に飛び出し前記金額の內七十圓餘を費消した揚句その說明に窮し警察に盜難屆を出して芝居をうち發覺して豚箱入り

劃期的の新規計畫
幹線道路鋪裝
いよく近く起工に決定 市街の面目を一新

【馬山】府十一年度豫算に計上し府會の協贊を經た二ヶ年繼續事業の國費補助土木費中一萬一千圓で施工する馬山幹線道路の鋪裝は近く土木技手の着任を待つて第三區に分け起工することになつたが第一區は郡町一丁目から女學校前までの全面道を鋪裝し第二區は南渚馬山驛通町まで、中央道路を鋪裝し手町から殖產銀行支店前までの全面道の鋪裝を行ひ、午東里三角地點に至る幹線道路を更に六米を鋪裝する筈である、これが竣工の曉は經濟上の中央市街形態と相俟つて道路行政上劃期的面目を一新する譯である

馬山高女入學式

【馬山】公立高等女學校では新設馬山中學校入學試驗場に充當されたので入學式を延期中の處六日午前十時から父兄保姉多數參列の上擧行し、終つて父兄と受持教諭との懇談會を開いた

水源涵養林
慶北當局で 積極的造成

【大邱】水源涵養の完璧を圖るべく府ではいよく本年度から三ヶ年計畫で大々的に水源涵養林造成に乘り出すことになつたが、涵養林の總面積は八百十六町歩でこのうち既に植栽濟みのもの二百七十町歩、除地が百五町歩、其他草生地六十三町歩で、草生地に對し差當り本年度二十一町歩に櫟、カラ松等二萬五千二百本を植栽することになつた

明年開く釜山博
福岡築港博で計畫を披露し 出品勸誘等で懇談

【釜山】十二年度に開催を計畫する釜山府では商工會議所と提携して目下開催中の福岡市築港博覽會に府當局者を派遣して釜山博の計畫を披露し出品その他について懇談を遂げることになり協議中であるが、府會議員その他有志多數も揃つて福岡へ赴くことになるらしい

氣腫疽撲滅
免疫地區增設

【淸州】忠北道では從來、道內に免疫地區を新設、合計、百五十二ヶ里になるが前年に比し八ヶ里增、畜牛頭數は一萬九千百四頭で前年に比し一千百四十二頭增で氣腫疽撲滅の爲め全力を傾注する計畫になつてゐる

【釜山】朝鮮の花信にさきがけする釜山、東萊溫泉、馬山、鎭海の櫻花は數十年來と謂はれる酷寒にいためられ、例年ならば昨今七分咲きとなる筈が未だ蕾固く、この調子ならば滿開の豪華な眺めはこの十五日頃からではないかと豫想されてゐる

統營青年團
春の總會と 十周年行事

【統營】自治青年團春季總會は五日午後八時から敷島町東人會館で開催、團員五十餘名出席蛭川團長の挨拶と臨務、決算、報告があつて團則改正を附議決定し來月二十九日迎へる創立十周年記念日の記念事業につき協議の結果、記念會誌發刊、記念植樹、記念式、記念運動會、座談會等を行ふことに決し同十一時盛會裡に散會した

昭和酒類會社
增築工事入札

【馬山】豫て新築計畫中であつた昭和酒類株式會社は隣地千百八十坪を買收し工費約十二萬圓を投じ五百坪の工場を增築することに決定、近く入札に附し工事に着手し本夏竣工の豫定であるが、竣工の曉は現在の醸造能力倍加し至難に大飛躍を試みられる譯で、非常に期待されてゐる

忠北青年團大會
いよく五月十日に開く プログラムも決定

【淸州】既報、忠北道內の各郡青年團を打つて一丸とする道青年團大會は五月十日と決定、今日は淸州郡の五十名の外各郡より百名宛の青年團員を郡聯合會長または同副會長が引率して參加の筈でプログラムは左の通り決定した
午前八時二十分、參加青年團員は淸州神社參拜後街路行進の上公園に集結して道聯合會結成式擧行、開會、分列式終つて以後配屬なひ、採種、種子及肥料鑑定を行ふ一方、砲丸投、百米、八百米、リレー、走巾跳、走高跳、土俵築造し、相撲競技、運動競技を催し知事の講評と優勝旗授與後閉會
なほ道では八日淸州邑事務所で各郡の青年團指導指揮者を召集した道青年團聯合會結成に關する打合會を開催

課も模樣替へ
豫備室を編入

【淸州】道學務課では本年度に道視學一名を增員し更に心田開發擔當の道視學を設置、また雇員一名を增員して陣容を強化することになつた、從つて現在の課は狹隘を來すので同課と山林課との間にある豫備室を學務課に編入することとなり三日同課と豫備室を仕切る壁を取除き、すつかり模樣替へをした

晉州出張所
管轄區域擴張

【馬山】晉州專賣局出張所の區域擴張は四月一日附で決定、即ち從來釜山出張所管內の咸安、固城と大邱支局下の陜川三郡專賣販賣所を移管せられたので、現在の八個の販賣所にこの三販賣所を合して十一販賣所になつた

慶州の植樹祭

【慶州】近郊の慶州地國有林皇城林廿六町歩を取り入れてこれに近代的施設を加へて將來大規模の國立公園設置を目指し去る三日官民合同で第一回の植樹祭を行つたが設計は斯界の權威本多博士に依賴して五ヶ年計畫で完成せんとするものである

釜山府の新町名
住民の希望と一般投票など 決定方法にご苦心

【釜山】行政區域の擴張で大膨脹を來たした釜山府では新編入の西面一帶と從來廣過ぎる大新町、瀛仙、草梁各町の整理も必要となり、新に町名の命名に頭を惱ましてゐる、殊に瀛仙町の瀛は字體が多すぎて複雜なため公私ともに手古摺ること夥しく新町名を何とするかが問題となつた、府では豫め地元民の意向を參考のため諮すか若くは府民の一般投票によつて適當なものには賞品を呈する方法を採用するかで目下思案中であるが、考古館を中心とする一部では釜山の歴史を永久に留めるため新町名には由緒ある名をつけて貰ひたいと近く府へ要望する筈

馬中寄附金
成績不良

【馬山】馬山中學校寄附金は新馬山內地人側は殆んど割當て豫算額に達してゐるが舊馬山方面はあまり香しからぬ成績に委員連は手古摺つてゐる

世界の歌姫 關屋敏子孃

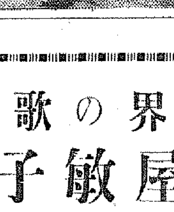

感激の地仁川で 晴れの獨唱會
十二日夕公會堂で催す

【仁川】爛春の紫華版、本社主催、仁川高女白楊會後援の「關屋敏子獨唱會」は十二日午後七時から公會堂で華やかに開くことになつた
世界の歌姫關屋敏子孃はかつて第一回渡歐前仁川で公演し渡歐後援の熱意をおくり、また樂壇に認められなかつた孃をいたく感激させたエピソートの地である、當時を偲び起しながら多感な世界的藝術家關屋敏子孃が唱ふところ、俄然聽衆を無我の境にひきいれてアンコールの嵐を呼ぶことであらう
特に本社では一般の便宜を圖る爲左記箇所で前賣券を發賣し一般の需に應ずる
▲會員券一般一圓五十錢、小人學生半額 ▲特賣會員券一般一圓二十錢、小人學生半額 ▲特賣所 菊壽堂、龍泉堂、岡田時計店、尾谷商店、町田新聞販賣店、本社仁川支局

主催 京城日報支局
後援 仁川高女白楊會

大邱聯隊軍旗祭
營庭の大和櫻に非常時映し 十八日盛大に擧行

【大邱】大邱步兵第八十聯隊の第卅一回軍旗祭は來る十八日左記の順序によつて華々しく擧行されるが毎年萬朶の姸を競ふて花か人かの盛況を極める聯隊の櫻は今春は氣候の變調に禍されてずつと遲れるのでこれに代る催しとして目下同隊では準備中であるから例年以上の盛況ある軍旗祭を迎へる筈である
式典は午前十時卅分開始、軍旗奉迎、各國旗、學生參加の分列式後營庭にしつらへの軍事展覽會、遊物參觀、午後一時から同五時半まで兵隊さんの餘興等あり一般參觀者には午前八時半から午後五時半まで觀覽を許すことゝなつてゐる

慰問金寄附

【淸州】郡是製絲淸州工場勤務管野三五郎氏は俸給の中から節約して溜めた金五圓を國境警備殉職警察官遺族慰問金として六日、淸州署へ持參したので同署では直ちに警務局へ送金した

忠北蠶種檢查
講習生募集

【淸州】既報、忠北道では蠶種檢查員の不足を補ふため新計畫として道蠶種試驗所で蠶種檢查講習會を開催することになつたが講習生は小學校、普校卒業生で十六歲以上二十五歲未滿の女子を十五名募集、出願期限は來る十三日まで、試驗場所は蠶業取締所、試驗科目は國語算術及び口頭試問

仁川商議の會頭
議員懇親會を催し 後任者の意見交換

【仁川】六日の商議臨時議員總會で吉木、永井兩議員の希望により後任會頭問題は談笑の裡に極めて平和的態度で協議するため酒席を設けることになり、八日午後六時から敷島樓で議員懇親會を開き後任

旅館ホクく

【馬山】馬山中學入學試驗のため來馬した者は生徒父兄保姉を合して約千名以上に達し馬山に落した金は少くとも一萬五千圓といはれ旅館、飲食店、菓子店等何れもホクく大繁昌を見せてゐる

大邱老兵會結成
時局再認識を強調 老骨の御奉公を誓ふ

【大邱】既報、現下非常時局を再認識し一旦緩急の際は銃は執らずとも老骨に鞭打つて最後の御奉公をなすべく生れ出でた大邱老兵會の發會式が五日午後一時から會員五十餘名出席の下に公會堂で擧げられた、これよりさき總會を開いて會則を協議決定し役員選擧を行つたが、會長に前田貫氏、副會長に出倉與之助、木藤岐次郎兩氏が推され、續いて發會式に移り會長の挨拶、勅諭捧讀、來賓として岡田八十藏隊長、門脇府尹等の祝辭あり終つて閉會、午後六時頃散會した

馬山のレプラ狩

【馬山】最近、乞食、浮浪者、特に癩患者の府內に入り込むもの多くこの花見時にかけて激增の傾向があるので、馬山署ではこれが取締の徹底を期するため、四月十日午前五時から癩患者の一齊狩立をなし、都市衛生、美化作業に力こぶを入れることになつた

馬山中學校長赴任

【釜山】坂田新任馬山中學校長は八日朝來釜、道廳で事務打合せの上九日午前十一時四十分の馬山着列車で赴任の筈

人の動き

▲岩城忠南警察部長 五日淸州着六日歸任
▲谷慶北商工課長 同上
▲宇野馬山府尹 五日午後六時三十分着上道六日歸任
▲坂田新任馬中校長 九日着任豫定
▲森金浦小學校長 六日本社仁川支局來訪赴任挨拶
▲小西愼文普校教務主任 七日同上新任挨拶
▲松崎京畿道官房統計主任 同上赴任挨拶八日午後零時二十四分上仁川驛發列車で赴任
▲下田龍山普校長 七日同上赴任挨拶
▲河合京畿道仁川府視學 同上就任挨拶

政府許可 六方鹽法器 絕對療法
●不思議の療法として目下自然療法に絕對的信頼
●一指觸るればピリリと感じ手首から六大物質を放射す
(說明書無代進呈)
名古屋市 醫聖閣

遞信省指定工場
岡田乾電池
岡田電氣商會
營業所 東京市品川三丁目 電話高輪(44)0285・1040番 0021番
第一工場 第二工場 東京市品川五丁目 電話高輪(44)1080番
滿洲配給所 奉天浪速通り 電話奉天5667番

乳カルケットは 買ひよい 五錢包が出來ました
近くの菓子店・食料品店にあり

クロバー レモン クリーム
先づお化粧下に荒れ止めに
東京・大阪 三越商會 各デパート・藥店化粧品店にあり 二〇・五〇セン

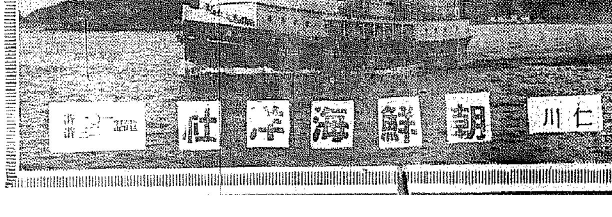

北鮮東滿版

蟹罐詰の檢査
商議から總督へ　元山で施行方陳情

【元山】元山付近の水産製品は悉く元山水産製品檢査所で檢査されてゐるに拘らず蟹罐詰だけは遠く釜山檢査所に運送しなければ受檢し得ないので業者は非常な不便と損失を蒙つてゐる、即ち昨年中の蟹罐詰生産高は七十八萬七千七百七十餘圓の多額に達し咸南及び江原道沿岸の重要加工品の一つとなつてゐるが、之が檢査は同業がまだ振はなかつた當時のまゝ釜山で行はれるため運賃は一函となり一函四十五錢乃至四十八錢の損失を餘儀なくされ、加ふるに檢査に立會して製品に對する出張を受けることが出來ないので同業の獎勵上甚だ遺憾とし、杉野商議會頭の名で「元山で檢査施行方」の陳情書を去る一日南宇垣總督に發した

茂山郡廳の神祠鎭座祭

【茂山】かねて郡廳舍構内に造營中の神祠がこの程竣功したので去る三日の佳日をトして鎭座祭を多數官民列席裡に執行し式後祝宴を張つた

都山流演奏會

【春川】都山流春川同好會では宗家四十周年にあたり四日午後六時半から公會堂で記念演奏會を催したが盛況であつた

安聖護坡州郡守
陽泉水利の理事に就任

【汶山】坡州郡守安聖護氏は今回後進に道を讓つて勇退、金浦陽泉水利組合理事に就任することになつた
氏は昭和七年二月着任以來四年間郡治に精勵天晴れ名郡守と仰がれた人で郡民の福利增進のためには獻身的努力をなし叺の增產、麥作の改良多角的營農法實施聖月橋を架設及び汶山の生命線である汶山川堤防と恭陵川堤防の築造實現等は氏の大きな功績である

當日は先づ錦町、花園、西村、雲頭、遊仙、高麗園の管下各團員百餘名がそれ〲駐在所員に引率され午前十時から商業グラウンドで訓練査閲をうけたのち同十一時から公會堂で多數來賓列席裡に盛大な祝宴を張り、會館劇場で映畫を見物した

山本校長留任運動

【洪原】公立普通學校々長山本能武氏は今回興南龍城小學校に榮轉したが學父兄及び卒業生らは同校長の德を慕つて留任運動を起し學父兄代表李鳳洙、韓□珠、白金用の三氏は道當局に歎願のため三日上道した

龍井協和會活躍

【間島】滿洲國協和會龍井分會では愈よ本年度から積極的活動を開始すべく立案中の模樣であるが差當り資金が必要とあつて新年度會費の徵收を開始する一方、評議員の改選に備へる名簿の作成等も考慮され各方面へ案内狀を發送、傘下組合に對する再認識を要望してゐる

油肥業者內地視察

【淸津】咸北道油肥製造業水產組合主催の優良業者內地視察團二十餘名は來る二十六日滿洲丸で淸津發敦賀を經て富山、新潟、東京、名古屋、京都、大阪、神戶、宮島、下關等を視察後五月十日京城着解散の豫定である

白潤基氏寄附

【汶山】京畿道坡州郡八白潤基氏はこの程白□洪氏を總裁とする儒林團の傾倫會に基本金として二千圓及び肥料供給院に對して二千五百圓に價する土地を寄附した、因に傾倫會では近く二千圓を投じて孔子廟を新築する筈

松村獸醫榮轉

【淸原】江原道北部五郡を管轄する畜產技手松村獸醫技手は在任六年間多くの功績を遺して今回道衛生課に榮轉、去る五日家族同伴赴任した

盤龍山のお化粧
展望台や運動場を設け
府營住宅地には明朗な文化街建設
咸興府民の行樂地

【咸興】盤龍山公園の美化作業は本年度において國旗揭揚塔下の頂上に十二坪の展望台を設ける、この展望台は往時の九天閣を復活する意味もあり雄大な建築工事の上に多分のローカルカラーを盛つたものとする▲その下方高女との中間の無緣墓地と細民住宅を整理して工費七萬圓で府營住宅地を造成し適當に分割して希望者に賣却し公園地帶にふさはしい住宅を建築させる▲舊火葬場附近には工費三千圓で一千三百坪の小運動場を設ける等の計畫を樹て既に起債認可も獲得したが小運動場は實測の結果千八百坪のものとし得ることが明瞭となつた、府では今後公式の府民運動場たらしむべく設計を進めてゐるが更に咸興競馬場の跡地を府營住宅地と國旗揭揚塔の中間に內定してゐるので今秋以後の盤龍山公園は各種の意味で府民の精神的心臟部として育つ譯である

朝鮮農會の出店
移出牛取引の不合理から
內地に設置を要望

【咸興】東都までのして「朝鮮牛」あやめとけ」といつた結論になる、この不合理を防止するには一步進めて朝鮮牛の共販肥育牛は「よね久」その他の肉屋からの要望で每月千頭內外の供給計畫を樹て朝鮮農會を通じて元山港から積出してゐるが需要者を待ち構へた牛商達「賤ねぎ」の談合を舉げながら叩き落し肝腎の希望都に屆く頃には法外の高値にせり上げてゐるので「品はよくとも高い」との見解から咸南畜產當局では朝鮮內地出張所設置を要望しその促進に努めてゐる

朝鮮農會が內地の主要仕向地に出張所か駐在員を設けて內鮮間の取引を公正妥當化する以外に妙案はない

下水大掃除

【江陵】邑內大正町を起點として市街を貫流する下水溝は解氷とゝもに淸だし、く汚濁し衞生に甚だ良くないので去る五日邑民二百餘名の夫役で同下水溝の大掃除を行つた

藥草種苗の注文殺到

【開城】道立藥用植物試驗所では昨秋採種した優良種苗を實費で一般に分讓してゐるが全鮮各地から注文殺到し同所長以下職員は目を通して居り、既に植苗は殆んど出し盡してとても需要には應じきれないので明春は多量に採播し、藥草の普及に努めると

咸南の軍犬擴充運動

【咸興】軍犬協會咸南分會では五月九、十の兩日本年度總會をかねて軍犬資格檢查、軍犬品評會、軍犬映畫會等を開催し、續いて興南、北靑にも巡回して咸南軍犬運動の擴充に資すべく計畫中である

淸津商議の廳舍新築
起債認可申請

【淸津】商工會議所では四月附で本府に對する廳舍新築資金三萬圓の起債認可を申請することになつた

福溪繁榮會
懇談會開く

【福溪】繁榮會では去る五日午後六時から驛前松月亭で懇親會を催し、左の事項を申合せそれ〲實行委員を定めて散會した
の起債認可手續きをとつた、なほ同時に殖銀には利率年五分五厘三年据置十五年償還の條件で借入を申込んだ

江陵の海岸砂防林

【江陵】郡では海岸砂防林の造林に努め今年はクロマツ及び赤松の苗各八萬五千本を植栽した外クヌギ三千五、ハギ百貫の種子を播き更に下木としてシベリヤハンノキ千五百本を植ゑたがこれ等の樹苗は何れも郡內各苗圃からの自給自足である

大豆檢査所設立促進▲演習場に往復する軍隊並に選擧通過に際しては努めて迎送すること▲下水道の完成促進▲火葬場の修理を面當局に交涉

殺風景な延吉を
櫻花で塗り潰す
今年平北から二千本移入
間島にも花の都

【延吉】元來間島には櫻が一本もなく昨春省公署劉實業科長の盡力で慶源から一百本を移入し、延吉公園境內に植付けたのが開花櫻の元祖となつてゐるがその成育も良好なので今年は更に二千本を介して平北の山櫻二千本を買入れて神社、公園等に植付け、今後は明後五ヶ年がゝりで全市街を櫻花で塗り潰さうと計畫してゐる

農山漁村振興詳定

【北靑】北靑郡及び郡內各面では來る十二、三兩日各官公署、駐在所、金融組合、面事務所等の農山漁村振興關係者を集め新年度の振興方針について打合せることになつた

花祭に大賣出し

【開城】釋尊降誕日たる（五月二十八日）舊四月八日の花祭の行事は近年振はなくなつたのを遺憾とし、今年は商工奬勵會が主體となつて大々的催しを企てこれを機に全市商店の大賣出しも行ふべく商議役員のもとに計畫を練つてゐるがその第一回打合會を去る三日商議事務所で開いた

地籍を大整理
亂脈極まる間島の
執照の名義人を明らかにし
課税の公平を圖る

【延吉】現在間島省內における地籍制度は滿洲國時代そのまゝの亂脈さで住民の損失は甚大であるため中央政府では本年度から五ヶ年計畫で全國的に假地籍の整備に着手するが間島省民政廳ではこれに先立ち左記事項を實施して土地所有者の權利關係と課税の公平をはかることとなつた
▲地捐賦課台帳の整備＝從來各縣には田賦底冊と稱する土地台帳と課税台帳を兼ねたものを使用してゐたがこれが頗る不備なものであるため今回特別規程を制定し各縣に地捐賦課台帳を備へると同時に別途規程せる土地執照名義書換と施行して課税の均衡を期する
▲土地執照名義の書換＝土地の所有者はその土地の執照を所持するは勿論であるが從來、相續賣買、交換等によつて土地所有者に異動があつても殆んど名義の書換をしないため實際の所有者と執照名義人と相違するものが多く不測の損害を招く因となるので昨年末現在で執照名義人を明らかにし今年末までに一應これを整理すると共に爾後土地所有權の異動ある毎に書換手續をとらせる、なは從來土地の証契のみを所持してゐるものは執照の交附を申請せしめる
▲土地執照發給暫行規程＝從來各縣で土地執照の書換及び分筆をなさんとする場合一定の規程がないため各縣でその取扱を異にしてゐたが今後はこれを統一し、又遺失土地執照の再交附を受けんとする場合、從來一ヶ月間であつた新聞廣告期間を十日間に短縮し民衆の負擔輕減を圖る
▲匪禍による亡失土地執照發給規程＝匪禍により亡失した土地執照の再發給に對しては特に新聞廣告を免除する

局子街醫院
延吉と改稱

【延吉】咸鏡北道立局子街醫院の名稱は去る一日から延吉醫院と改稱された、局子街の地名は昔日移住朝鮮人によつて名付けられたもので滿洲國の誕生、間島省の設置とともに延吉と改稱し、諸般施設の名稱も今では殆んど局子街から延吉に改められてゐる

朴上車書面長表彰式

【北靑】北靑郡上車書面長朴正熙氏は大正五年着任以來二十年間面治に獻身的努力をし、頗く功績を遺してゐるので面有志の發起により去る四日普校大講堂で表彰式を催した

お金欲しや古蹟發掘
費用を削減されて事業縮小
今年は高勾麗遺趾に手入れの重點置く
藤田教授民間の援助要望

【平壤】樂浪發掘に對し從來日本學術振興會より一萬五千圓、宮內省より五千圓、李王職より二千圓合計二萬二千圓の補助を受けてゐたが本年三月をもつてこの研究資金の支給は打切りとなつたので關係者は頭を痛めてゐたところ、振興會の方で樂浪發掘の偉大な業績に鑑み四月より更に向ふ三ヶ年間補助金を下付することに決定したしかし今回からは樂浪發掘と限らず鮮內における古蹟研究といふ名のもとに一萬五千圓が一萬圓に削減されて來たので本府ではこれに宮內省の五千圓、李王職の二千圓を加へ合計一萬七千圓をもつて總督府古蹟調査會の發掘を續けることになつたが今年は經費の關係上樂浪の方は一時休止し目下のところ正式に手を入れてない平壤大同郡、價殿面大聖山の高勾麗城址と安鶴宮址の發掘調査に重きを置き樂浪は一部郡治址に鍬を入れる模樣である、藤田城大教授は四日合方面調査のため入

新築一年足らずで
早くも兒童溢る
當事者の不明を非難さる
城津小學校の膨脹

【城津】昨年六月一日新築落成の公立小學校々舍は新學期學級增加のため早くも超滿員となり職員室を潰して辛じて二學級を增設したが更に兒童は激增の一途を辿りつゝあるので來年度は到底增築に迫られてゐる、新築早々かく狹隘を告ぐるに至つた原因は色の急激な發展によるものであるが一面新築に際し先の見透しがきかなかつた當事者の姑息な設計を非難されてゐる

會寧自警團慰勞の盛宴

【會寧】十文の報酬もうけず日夜警官を援けて國境警備に涙ぐましい努力を續けてゐる地方自警團のため吉利警察署長は薪水と警備に小旗を得たのを機に五日その慰勞宴を公會堂で催した

恭陵川提防
工費六萬圓を投じ
鐵道局で愈よ施工

【汶山】恭陵川の堤防不完全のため每年夏季には氾濫して泰日川附近及び金陵里は水浸りとなり鐵道も屢々不通となるので同川の堤防築造は多年の懸案となつてゐたが今回愈よ鐵道局で總額を起こし泰日川に至る堤防工事を六萬圓で實施することになり、既に用地買收も終つたので近く着工の筈

ひどい道路
改修を要望

【江□】杆城から江陵に通ずる道路は雨が降れば忽ち一面の泥海となり、交通は杜絕し、郵便物も遲着するので沿線住民は同道路の改修を要望してゐる

淸津稅務署の營業稅

【淸津】先月末で十一年度營業稅額を決定した淸津稅務署ではそれ〲納稅告知書を配布したがその額五萬二千十圓で前年より二割九分增加し人員は一千七百六十二名、これも前年に比し二百二十名の增加である、なほ月額面では淸津府內の稅額は二萬六千圓で前年より稅額に於て三割、人員に於て百九十名の增加、その他は古茂山の小野田セメントと工場設置が增加の主因をなしてゐる

坡州郡の交通網
今年五大工事で全く整備
四ヶ所に橋梁架設

【汶山】今回實現することになつた恭陵川及び汶山川の堤防構築と相俟つて交河街道には目下道補助一萬一千圓、面負擔四千圓、計一萬五千圓で架橋工事を九月二十日から施工中であり、更に月籠道路にも三ヶ所の橋梁架設を五千圓で工事中でこれは道補助四千圓、月籠面負擔五百圓、炭縣面三百圓となつてゐる、なほ月籠面では驛峠の迂廻道路改修に二千名の賦役を出すことになつてをり、これ等が完成すれば郡內の交通は至便となり、主要道路には悉く定期自動車の運行をみる筈である因に今年坡州郡內五大工事の總工費は十四萬六千圓である

淸津貿易
前年に比べ二百萬圓增

【淸津】三月中の淸津港貿易額は左の如く六百廿二萬八千一圓で前年同期に比し二百七萬三千二百六十四圓增加し、一月以降の累計は既に二千百十萬一千二百二十五圓に上り前年同期に比し一千七十八萬九千八百四圓（倍强）の激增を示してゐる（單位圓）
▲輸出五一七一、〇九〇▲移出一九二三、六一七▲輸入一、五二二、七二七▲移入一、二七、五六七▲合計六、二三六、〇〇一

間島各守備隊檢閲

【延吉】吉林〇〇隊司令官尾高少將は當下各隊隊檢閲のため坂本、田中兩參謀、能瀨副官を從へ去る八日來間、四日間に亘り延吉圖們、明月溝、老頭溝、南溝、朝陽川各守備隊の檢閲をなし三十一日吉林へ歸任した

江陵繁榮會總會

【江陵】繁榮會では去る四日午後二時から邑事務所で總會を開き敬老會開催充實運動について打合せた

坡州署異動

【汶山】今回坡州署管內の警官異動で孔性國巡查は部長に昇進鐵原署に、洪江英雄巡查部長と吉松行巡查は東大門署にそれ〲榮轉、なほ洪江氏の後任に本町署から梁田巡查部長、吉松巡查の後任に炭縣駐在所の早野巡查、同氏の後には坡平駐在所の小林巡查が任命される

咸南道廳の軟式野球戰

【咸興】咸南道廳農商課OB連の紅白軟式野球は四日午後二時から道廳構內球場に開催、兩軍一進一退のシーゾーゲームを演じ結局九對八で紅軍辛勝した

各學校の入學式

羅南中學校　四日舉行
同高女　同上
同女高普　二日舉行
會寧高女　五十二名の入學式四日午前十時から舉行

人の動き

▲八木洪原公普校長　六日本社威南支局來訪新任挨拶
▲塚本咸南農民道場長　同副
▲長友興南尋高校長　同副
▲黑木前春川小學校々長　五日春川出發、鄉里鹿兒島へ引揚げ
▲林原進君（江陵）廣島電信第二聯隊に入營のため六日出發

平南の懸案
期成會活躍

【平壤】假放還の認可下つた平壤放送局では來る四月二十六日頭放送局開所式を舉行する豫定であるが、平南道車大同江期成會ではこの開所式に鐵南浦側代表者が參列するのでこれを機會に期成會實行委員會を開き車大同江期成會の改組と今後の期成會の目的達成に關する實行方法等につき協議することに協議が進められてゐるが過般の道會、府會で期成會の委員選任方法やその機能についてとかく非難のあつた際とて委員の選任方法の名目主義を排して實行力ある組織を結成することになるであらう

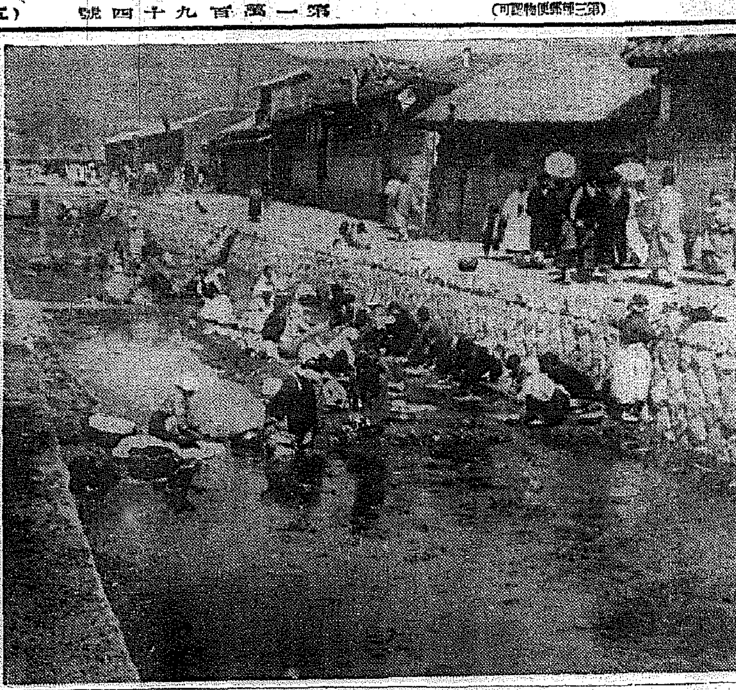

のどかにお洗濯——開城スケッチ

レートクレーム

春こそ美肌を作る絶好期！

春が來ると女の子はキレイになるツて、ほんとかしら？　昨日もHさんに會つたら「キミの肌はまるで大理石のやうに艶々してる」ツて賞められたけど……さうだワ、決つと、それはレートクレームを使つてるからに違ひないわ。だツていつもなら春になるとニキビやフキデモノ、シミが出たり、白粉崩れがして困るのに、今年はまるでそんな氣配もないわ——斷然うれしくなつちやふわネ　レートクレームはほんとに私達のペットよ——アラッすつかりいい氣になつて獨り言を言つたりして　ホホホホ

レート化粧料本舗・東京・平尾贊平商店

慢性 急性 再發 淋病

短期に無菌

前東京吉原遊廓吉原病院長佐藤榮先生發明創製

内服藥を過信し誤り易き淋疾患者に猛省を求む

醫學博士 江口勝四郎

淋病の再發なき根治は、尿道の深部組織の病巣（鈹襞、側道、副尿道）の殺菌が絶對の條件にて、尿道に對し、殺菌作用が絶無の凡ゆる内服藥に淋病の全治が望み難いは、學理上に明瞭であり、齊しく慢性患者の體驗に見ても明白な事實である。在來用ひらる内服藥の主なるものはサンタル油（白檀油）バルサム類、ザロール、ヘルミトール等なるが何れも尿道の多少疼痛を緩和し、幾分糜爛面に對し收斂の作用を營むのみにして、尿に着色を呈するのも根抵ある殺菌作用に非ず、是等の連用は常套的胃腸障害が伴ふ故に、特に内服藥を過信妄從に陷り易い初感染者に猛省を促す。

淋菌殺滅に局所銀液劑は理想 學術に實地上に歴然と証明さる

其他療法の重大缺陷

内服藥に對する過信を戒むと共に、洗滌、普通一般の注入療法も斷じて使用を愼むべきて、是等の濃厚藥液を使用すれば糜爛尿道に强烈刺戟を與へ、患者の苦痛到底耐え得るものに非らず、藥液稀薄のものは後部器官（攝護腺、精系）を冒し、前部淋菌を後方へ逆移せしむ致命の危險を有ち、固形挿入藥は、粉末固形にして既に性能半減するに加へ、大半は溶解と同時に外部に流出し作用量僅微で到底殺菌は期待し難く且つ棒狀固形なるを以て尿道挿入後の排尿阻止は治療上重大な缺陷である。

特に尿道全組織に到達せしむ 浸擴性に强力 ブラオンギンの發明

醫學博士 西謙一郎

局所療法の尿道殺菌の完全は決定的で、宿題たる浸擴性の銀劑結集に新發明法を以て爲し、尿道表面の殺菌完全に加ふるに尿道の組織深部病巣、鈹襞、側道、副尿道の深擴殺菌に無缺のブラオンギンを主成分とするケンゴールは、前東京吉原遊廓吉原病院長佐藤榮先生の貢献にして、淋病不治の感念を根本から覆へす全く新らしき現象を齎らせり。

慢性急性に對する具體的性能

即ち慢性尿道の適確殺菌はケンゴールに有する、ブラオンギンの特色、强殺菌力と深擴浸達性に據るものにして、數年、數十年の尿道潜伏菌も微細徹底、檢鏡的に無菌狀態に死滅し、完全な再發なき根治を呈し、消炎、鎮痛、收斂、制泌、止膿各作用も賦與、ケンゴールに一丸と爲し急性、再發尿道の急速殺菌と共同的に醫治を迅速ならしむは、慢性尿道の殺菌根治と合せケンゴールが驚異的無缺藥と認めらる完璧特徴なり。

安全にして確實な使用法

强烈正確殺菌と尿道内に於ける浸透急速なる本劑は、從つて微量〇・五乃至〇・七瓦程度、指頭大の規定使用量で患者自らの最も使用に輕便にして、洗滌、浸透性に全く乏しき普通一般の注入藥が有つ危險は毫末もなく、却つて特異の深擴浸達性に據り攝護腺以下後部器官に在る淋菌も殺菌するは事實上明白にして獨り本劑の誇りとする價値なり。

醫界に定説は局所療法

局所療法に據らざる限り、慢性には固より急性、再發淋の根治絶對不可能は各國醫界の事實不動の定説であり、今日、問題なる局所藥の深擴浸達性の結合が本劑を以て完璧を得、一層定説に拍車を加へ、殘るは新事實を逡巡する患者へ徹底せしめ、淋疾害を一掃するに在る。批判力に乏しきか初感染者の多くが疼痛緩和、利尿補佐に留どまる一般内服藥を唯一に見做し淋菌の繁殖を妄に慢性困難に轉移する遺憾に對し局所治療の徹底には吾人醫師の惜しみなき努力の貢大を痛感する。

根本的に悲劇を解消せよ

既に本劑を使用、各症淋疾の根治者將に數十萬を數へ、療界の着目、淋疾の撲滅に着々實績を見つゝ在るが、患者は透徹の批判に基き信念を揺がす、慢性症は云ふに及ばず初感染に於ては直ちに本劑の使用で確實な再發なき根治を期せられよ。根治なき夫婦間に惹起する悲劇、不姙、一見性不姙、恐るべき膿漏眼、各種關節炎、生命を瀕する產褥熱等の危險には根本の解消こそ安心で、この理想は醫學上、實地上に不動たるケンゴールの淋菌殺滅作用にのみ俟つべきである。

ブラオンギン ケンゴール

醫家の發表せる確証

正に治療界の革命とす

醫學博士 北井幾八

凡ゆる内服藥に於て治淋的効果無く治療補助劑たるのは明々白々たる事實であり、局所療法にのみ治淋は期待せられるが、實地的に見て完璧なる局所藥の出現を熱望の折柄前東京吉原遊廓吉原病院長佐藤榮氏の苦心研鑽成つて、ブラオンギン、ケンゴールを得たのは正に治療界の革命たり。理論に併行せる實際藥たるは實驗上明瞭なり、一稀有の深達性及び殺菌作用は、廿年經過の慢性淋患者たりし者本劑治療を以て始めて一子を得たる例に明白、一殺菌力强靭にして消炎作用の拔群は初感染急性淋患者の本劑四日の治療を以て正確に淋菌を根絶せる百數十例に基き歴然たり、一淋菌蛋白と結合せず破壞力强く迅速なるは、淋糸沈降甚だしき五ケ年以上經過の慢性淋患者の本劑使用何れも三週間を出でず淋菌消失濟澄尿に一變せる二百數十例を以て明瞭、一治療後絶對再發無きは、屢再發せる患者が本劑治療を以て淋菌死滅してより大量に飲酒し勞働に從事せるに今日迄五ケ年全く再發無き百例に過ぎ事實を以て明かとす。正に本劑が治淋唯一劑たるの事實は以上を以て明確とす。猶如上の外本劑治療の淋菌根絶例は最大數に有することを付言す。

危險の杞憂毫も要無し

醫學博士 松山七五郎

事二十年に垂々とす經驗を以て見て本劑が從來の局所藥を根本から覆へせる未曾有の治淋劑たるは明白、本劑の淋菌死滅例も過去六ケ年相當數に達し、稀有の治淋劑たるの確證は立派に有す、堂々患者に本劑治療を奬むる所以なり。

多年治淋の完全性を局所療法に求め醫、藥界相呼應して殺菌作用、深達作用共に決定的藥物の發見に努力せられた、圖らずも佐藤榮氏の貴重なる多年の治療經驗と學識によつて世界的局所藥本劑の完成をみ、患者の大福音と稱すべし。稀有の滲透性は從來の局所劑の缺點とせる攝護腺其他に對する危險を明かに解消し是等の障害を治療する作用をすら賦與したる驚嘆の外無し。

淋菌全殺が可能 初めて自宅に於て

醫學博士 向井又吉

醫化學的に明確な根據を持つ治淋劑は、到底得難いとした折柄本劑ケンゴールの發明完成を得て一齊に臨床醫驚愕す、多年治療界が求めんとし求め得なかつた最理想の局所銀劑本劑は整然たる學説に基くは固より迅速なる淋菌消失例數百を以て實際上の効果また學説と併行するは明白歴然とす。前人未發のブラオンギンの滲透性は患者の自宅使用に全然危險を伴はず、手輕く安全に自宅殺菌の可能は本劑の劃期的貢献と信ず。

驚くべき淋菌殺滅の迅速

醫學博士 深瀬周一

本劑ケンゴールの主成分ブラオンギンが驚異的殺菌作用を有するは實驗上確認す。臨床從

―藥價―

二十五瓦入(約十七日量)參圓八拾錢
五十瓦入(約三十五日量)七圓
八十瓦入(約五十七日量)拾圓

注意―一號(急性用)、二號(慢性用)、三號(婦人用)あり、御註文には御明記を乞ふ。

新發賣品 一圓九拾錢

文献無代進呈

總代理店 合名會社 河原商店
東京市芝區通新町十三番地
振替東京三五〇一九番 電話三田一六八五・一六八六

京城 新井藥房
京城 木村藥房
釜山 大黒南海堂
釜山 藤田藥房

全國藥店、百貨店に有り品切は總代理店へ

日東製藥合名會社製品

代用藥に御注意を乞ふ

さくら咲く眞只中に　各地で觀光祭

日本全國百十餘の主要都市に　絢爛たるお祭で賑はふ

春四月

【東京電話】春四月……觀光景氣の華やかさを讃へる國際觀光局主催の觀光祭はいよく來る十八日より一週間に亘つて全國の觀光關係者約百萬人と百十餘の主要都市を總動員して行はれ、國鐵二千萬の現業員もこれに參加して絢爛たるお祭を展開することゝなつた、まづ御膝元の東京では、市當局と觀光局との共同主催の下に十九日日比谷公會堂で『觀光の夕』を開催、諸名士の講演、映畫會、歌謠舞踊等の豪華な催しがあり、市電氣局ではきれいな花電車を運轉し又市內の盛り場、カフエー街淺草や銀座などで、觀光宣傳ポスターを掲げ、觀光音頭のジャズを氾濫させる、この外各地方でも手踊り行列等々、ローカル味を滿喫させるお祭り準備を整へてゐる

ス丸遭難の現場は魔海

昭勢丸救助に

【鹿兒島電話】川崎汽船チャーターの船スコツトランド丸（五、八六九トン、船長山根播雄氏）の遭難は、鹿兒島縣大島郡十島村臥蛇島沖合で、六日夜來の暴風雨と濃霧のため針路を誤り坐礁沈沒したもので、乘組員四十二名は全部遭難附近の島に上陸した、現場附近は暗礁多く、魔の海で、大島通ひの大阪商船昭勢丸が直に救助に赴いたので、正午すぎ現場到着する筈であるが、何分離れ島のこととて通信機關なくその後消息は不明である

帝人事件公判

【東京電話】帝人事件第百二回公判は七日午前九時半から開廷、前回に引續き帝人取締役永野護氏起ちて株式の市場性につき東西の例を引いてのべ正午休憩、午後一時半再開、永野護氏起ち、豫審證人としての株式取引所員望月乙彥氏の證言を反駁し、次に同じく鑑定人としての株式取引所理事黑川幸三郎氏の鑑定については一顧の價値なしとこきおろし、午後四時閉廷した

四十九回目の獻金

元産業技手の美擧

元忠南論山郡産業技手竜永孝六氏は昭和七年三月から毎月缺かさず俸給の百分の一を國防獻金して來たが、この程退職したので、去月末愛國部を訪問、四十九回目の獻金十圓を出した、今後も何かの方法で繼續獻金したいと言つてゐる

獻金　平南順川郡下舍里金昌漢氏は掛堂の遷轉に際し祝賀費を節約、五十圓を朝鮮防空器材費に獻金した

インチキ廣告や危險なる映寫設備

地方の映畫館はひどいのがある

本府檢閲の岡田主任歸任談

本府の映畫檢閲係の岡田主任は京釜沿線の映畫館及び映寫室の設備視察のため出張中であつたが、この程歸任した、その視察談

京釜沿線の十二ケ所の映畫館の內、釜山の三館のほかは大部分觀覽場と映寫室の設備が劣惡で殊に電流の節約と映寫技師の手不足で未だに舊式のアーク・ランプ映寫機一台で危險極まる濾し込み映寫を行つてゐる所が大部分である、これがため新しいフイルムもミシン目も失くなり、本府の檢閲番號も擦捨てると云ふ

亂暴な映寫係　もあつて次の館で興行が出來ず、取締官やフイルム配給者を困らしてゐる、私はその都度フイルムの災害防止その他に就て積極的な警告を與へた、映寫室や觀覽場の設備が惡いため客足が無く、營業者の內では客の吸收策として時價十圓位のフイルムに『製作費は驚くなかれ五千萬圓』といつたインチキ廣告で客を釣つてゐる某映畫館もあつて、どしく始末書を取り、設備の改善を儆命した

岡田氏は更に映畫館經營の明暗二瞭道に就いて語つた

視察は約十二日間位でした、主に慶南北道を中心に見て來たが釜山の三館は京城地方同樣にその設備は良かつたです、その他の地方に行くと經營が出來ないと云つて觀覽席も映寫室も話にならん程粗惡な所もあつた、これでは如何に映畫の好きな人々もフイルムが斷裂したり、切れたりして少しは苦しいけれど設備に金をかければ、客足もついて、すぐ設備費位はとり戻すと思ひます

この點各地の

興行者と懇談　した結果改善する樣になりました、殊に映寫室には引火防止の安全マガジンを設置する規定になつてゐるが、これを說置化してゐる所もあつた、如何に新しいフイルムでも映寫機が惡く、フイルムを愛しない人が映寫室に居つてはフイルムはすぐ駄目になつて次の場所で興行する人は大變に迷惑を受けるのです、來る十日京城でフイルム配給組合の會合があるから、私も出席し、同組合から映寫技師を地方に派遣してフイルムに理解ある人々を養成する樣提言してみる積りです

勳六等以上のお方

京城府內に居住する勳六等以上の帶勳者でまだ申出のない方は來る十一日迄に京城府庶務係まで至急申出でられたいと

各列車とも超滿員

國際列車の外人目だつ

觀光シーズンいよく酣みゆくにつれて『のぞみ』『ひかり』の兩國際列車は上下共に超滿員の狀態で、京城驛など釜山行臨時急行を出してゐるにも拘らずうんざりするやうな混雜を呈してゐる、特に觀光客の中でも外人客がぐつと增加したのが眼をひき、國際列車の寢臺には十名位の男女外人客が乘降してゐるが、これは最近の著しい現象である

花の四月に入つて博多の築港博賑ふ

近く熊本から清正公行列乘込み

【福岡電話】去月廿五日幕をあけた博多築港記念博は、開會以來好晴に惠まれて連日入場者殺到し、三月末までにすでに五萬人を突破する盛況、この分では豫想通り開期五十日間に二百萬人を突破する模樣である、同博覽會には來る十六日熊本から清正公行列が來て景氣を添へるといふが、博多檢番では藝妓四百餘名を出演せしめて演藝館を春の踊りで賑つてゐる（寫眞は同演藝館の博多藝妓の踊）

ご難の二代天勝一座に溫い救ひの手

本田本町署長百圓を贈つて旅の窮狀を慰問す

旣報、京城府の二代天勝一座が座員の天勝以下五名の天勝座員を出したが、それをめぐつて聞くも哀しい美談がある——一座が滿洲方面から入城し京城で十一日間開演の豫定で五日間開演した所にこの災禍に遭つた、その後に休演の止むなきに至り、目下一同は孰れも寄所に蹲踞されてゐるが本田本町署長は一同の窮狀に同情して七日金百圓を贈つた、これを受けた天勝一座の人々は本田署長の溫い情に感泣してゐる

圖書館大繁昌

入學、進級の最後のゴールを目前に、試驗準備に火華を散らした學生諸君の奮闘振りや、春先きの府民の讀書熱、智識慾の程度を示す京城府立圖書館の三月中の成績は、閲覽人員は有料一萬二千五百九十一、三萬二千一百六十八人合計二萬二千八百五十九人に上り、一日平均一千九十三人弱で、その內本館閲覽者は一萬七千四百六十四名、文庫閲覽者は三千百四十一人である、なほ閲覽圖書は本館では理學、醫學書が廿二割五分八厘で第一位を占め、語學文學書が第二位にある、次で大衆相手つてゐる の文庫の方はやはり全集物、雜誌が三九割で第一位、文學書が第二位で、兩方とも通俗、滿洲關係書が殿りに控へてゐる、一人當り一日の閲覽圖書數は二冊強で、昨年同期に比較すると閲覽者は有料二千七百五十八人、無料四千百三十人合計六千八百五十三人の激增振りを示し、府民の知識慾の昂進を物語つてゐる

金塊密輸卅萬圓

一流地金商や列車食堂ボーイ

近く鍾路署から送局

鍾路署へ檢擧された列車食堂のボーイが主役となり一流貴金屬商主要と結託、昨春來行つてゐた約三十萬圓の金塊密輸事件は、引續き取調べた結果全貌が暴露した、それによれば京城黃金町、鍾路方面の一流金銀商主要々氏等が金塊を列車食堂ボーイ李某に渡すと李は再想と共に〃のぞみ〃列車で滿洲國へ持込み安東縣居住の支那人王に渡し王が一手に引受け賣込んでゐたもので、運搬の報酬はボーイ李某に一名は、週間おきに相當金を一人前千百圓宛配當してゐた、鍾路署では取調べ一段落と共に近く送局することになつたが、目下共犯二名が逃走中で、國境が出來ず、滿洲國稅關の都合で朝鮮銀行券に換へ持歸つた事から足がつき取押へられるに至つたもので、一味十三名を送局することにして手配中である

第廿師團の慰靈祭

近く龍山陸軍墓地で

第二十師團司令部では來る二十六日の靖國神社臨時大祭或は三十日の同大祭を卜し、午前十時半より龍山陸軍合同墓地前に於て三宅廿師團長祭主の下に、昭和八年五月四日の間島事件以來に事變關係戰歿者二十柱の英靈を迎祀し、神式に依り嚴肅に慰靈祭を執行する筈である

屋根はぎ名人

六日午後十一時頃京城漢江通十五京電ガスタンク機械工場のトタン屋根をはがして猿のやうに忍び込む少年、足をにぶらせた物音に夜警に捕はれたが、この小僧は長湍郡生れ金三謙（一七）＝假名＝で屋根はがしの名人、龍山署では餘罪取調べ中

外交員の橫領

京城吉野町一ノ一〇吉元聖次（三〇）は村木時計店に雇はれ中、賣掛代金八百七十四圓を橫領消費し、六日夜本町署に檢擧された

電線を盜む

【水原電話】京城出江町某ら三名のチンピラは陷落したさから電線盜みに專念し、竊盜團を組織、京城府內各所の電線その他の鐵物を盜み、片つ端から賣りさばいてこれに代へてはシヤブつてゐたのを、度々たる盜難屆出によつて水原署で六日逮捕したが、被害額は二百圓と京城は內地大部市より遙に消費面多く、府民の氣影の暗惱さを物語つてゐる

馬鹿な運動一味に判決

昭和九年京畿道開城中學校在舍と京城貫鐵町料亭第一樓を根城につまらぬ運動に浮き身をやつした年金鐵府本町五二某か一名に關する治安維持法違反被告は七日午前十一時京城地方法院山下裁判長係、酒見檢事立會で次の如く判決言渡しがあつた

懲役二年（未決通算一五〇日）同二年（同）李□奎（二〇）

一流畫伯の洋畫展

來靑閣で開く

けふ八日から十二日まで本社來靑閣で開く現代一流作家に故前田寛治畫伯の洋畫展は京城では未だ見たい畫壇傑作揃ひである、主な出品者は石井柏亭、中村研一、中川紀元、中澤弘光、猪熊弦一郎、鬼頭鍋三郎、田口省吾、田邊至、石川寅治、小林萬吾、山本鼎、池部鈞、東郷青兒、山下新太郎、宮本三郎、里見勝藏、伊原宇三郎、耳野卯三郎、熊谷守一諸伯らで外に故前田寛治畫伯の遺作は十五點に及んでゐる

大刀會匪の討伐

勇猛力鬪三十分にして擊退す

當時、平北楚山署の大栗巡査部長

警察功勞記章が物語る殊勲　（34）

警察官功勞章

昭和八年の商船事變以來眞田匪賊の討伐にあつて武勲顯著功勞を受けた匪賊は次第に追ひ詰められて交通不便の邊鄙の地へと逃入したが東邊道、延吉道の山間地帶はこれら匪賊にとつて手ごろの隱れ場所であつた、彼等はこの鐵道も敷かれてない重疊たる山岳の連なる中に籠居して時機を窺ひ南下しては鴨綠、豆滿兩江の上流を渡涉、朝鮮の北境を脅かしたのであつた、

この事變以來の國境警備陣は一段の緊張を加へ遂に昭七年六月朝鮮軍隊下部隊は越境して大々的匪賊討伐を行つた、平北楚山署に勤務する大栗正男巡査部長（福島縣出身）はこの秋にあたり朝鮮軍部隊に從ひ後方連絡、移住朝鮮人保護の重任を帶びて九名の警官と共に對岸匪賊に出動した、六月六日外岔溝において部下二名と共に鮮人保護に從事中、獰猛をもつて聞える大刀會匪襲來の急報に直ちにこの旨を公署に待機中の警長及び越境部隊に報告せしめんとしたが、時既に遲く四、五十名の賊は市街に殺到して來た、

◇

大栗部長は直に路上に出て猛射を浴せたが、小銃の彈丸などにはちつとも怯ぢぬ頑固な迷信をもつ彼らは、戰友の屍をのり越え喊聲をあげて肉薄して來る心臓の强さ、これには流石の大栗部長も面喰らつた、銃聲を聞いて急遽馳せつけた騎馬隊員十數名と協力、賊徒の阻止に努めたが我方には何等の遮蔽物もなく交戰には頗る不利な地形、賊は次第に數を增し紅槍を振り翳し突擊して來た、賊は彼我入り亂れての白兵戰となり、大栗部長はいきなり正面に迫る賊をつき刺したが、とみると一名の賊が部下金巡査の背後に大刀をふりかざつて一擊を加へんとしてゐる、危機一髮！『ばかつ』と大聲一番怒號すると共に拳銃を賊に發射でこれをうち殪した、

◇

金巡査を庇ふ暇なく賊が家屋に潜れて放つた投槍に脚部を貫かれたがたは屈せず適進賊四名を殪しこれを潰走せしめた、この間僅かに三十分、引續いて同月九日同じく外岔溝に襲來を企てた匪賊三百餘名と日滿軍警との交戰では部下隊員を率ゐて陣頭にたち極めて不利な地形の下に奮闘、奇襲を敢行して賊潰走の因を作つた、以上二回の大栗部長の行動は勇敢かつ剛膽にも部下に率先し危地に突入しよく指揮者としての重責を全うしたものである、昭和九年十一月三日功勞記章を贈られた

昭道會の活動

免囚保護成績がよい

罪の贖ひを終へて晴れの娑婆から解放され、明るい社會に再生の第一歩を踏み出さうとするもの、「前科者」なるが故に社會から白眼視され、後ろ指をさゝれて遂には受容れてくれぬ社會に叛き再び惡の道へ走らうとする免囚を善導する爲め、昨年十一月廿六日中村京畿道高等課長の提唱で創立した昭道會は、その後理事の奔走によつて內地人七十一名、朝鮮人四十二名計百十三名の會員を擁し、資金も約七萬圓を得たので、京城長谷川町に事務所を設き、各關係と連絡をとつて免囚保護に努力してゐるが、總會後約四ヶ月間の成績は

▲同會の斡旋によつて就職した者內地人四名、朝鮮人一名▲思想事件に關連して退校を受けた者朝鮮人一名▲一時成業資金を貸與した者朝鮮人四名▲就職斡旋中の者十名（內決定二名）といふ良好であるが、同會では更に竊民助長に努力する爲、七日午後四時から長谷川町の同會事務所で理事打合會を開き今後の方針について種々協議する所があつた

バス・列車と衝突し乘客七名死亡す

日豐線踏切の椿事

【福岡電話】七日午後三時五十五分頃第二三五號列車が日豐線新田原、行橋間二十九號踏切に差懸つた際、乘客九名を乘せたバスと衝突、バスは大破し乘客三名即死、二名は重傷後死亡、四名負傷した、負傷者は附近病院民家などへ收容手當中である

京城府民は大食です

今夜のおかずは肉にしようか、魚がよからうかと、每日奧樣方の頭を惱ますおかずのネタ——三月中京城府民の胃の腑に收まつた肉と魚は、牛一、九二三頭豚一、四七四頭、馬九頭でこの價額が廿三萬四、魚は九五、二八八貫、價額十四萬圓で、二月中より約一萬餘圓の增加を示し、この統計からみる

春のラグビー

道商勝つ　8—6　對京商戰

春季ラグビーリーグ京城商業對京畿商業戰は七日午後五時から京城運動場で李正瑞氏審判、道商のキツクオフで開始、京商劈頭から押して前半二點をリード、後半に入つても攻勢をとつて敵陣を脅かし敵に一トライを許した代りに一トライを奪つて押切るかと見えたがタイムアツプ直前にFW、TBのコンビ破れてトライを許し、コンバートなつて惜しくも破れた、前後を通じて流石に中等チームらしい元氣のあるスピーデイーなゲームを續け、久し振りに胸のすくやうな快き試合を見せた

道商 8 { 0—3 / 8—3 } 6 京商

けふの天氣

晴れたり曇つたり

一流作家の洋畫展

並に故前田寛治畫伯遺作展

八日から五日間　本社來靑閣で

出陳八十餘點に及ぶ

主催　銀座畫廊　本社後援

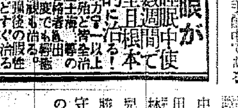

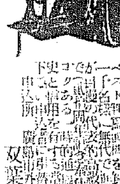

台灣巡香

年中無休（冷藏貯藏）
本場　平壤栗
本家　久利屋號

中外商業新報

ウタヲ
ウタヘバ
グリコガ
ナルゾ

朝鮮お土産專門
朝鮮館
元金珊瑚珠

海と山の眺め
和洋の設備
豐富なお湯
海雲台溫泉（釜山郊外）
旅館　松濤閣

◎女子集金人採用

女子店員募集　明治製菓賣店

女店員　共濟無盡株式會社

◎外務社員採用

特別案內

齒科

店員

閑靜

家政

看護

タイピスト

産婆

毛糸

恩給

迷犬

花柳病專門

京日案內

本紙一萬號記念三千圓懸賞一等當選 禁無斷上演映畫

人生謳歌（116）

森岡多作 寺本忠雄畫

幸と不幸（七）

『明日正午 幸上司往鉄』

と余地の名刺の側に、さう書かれてあつた。

（明日の正午まで……それが私にゆるされてる時間だわ。）

『智美ちやん、何時頃歸つたの？僕眠つてたから、ちつとも知らなかつた。』

鍵次が眼を覺して、欠伸をしながら訊いた。

『私、何日もの時間に歸つたわ。だけど、今歸つたばかりなのよ。』

『僕は今夢を見てた。』

『どんな夢？』

『智美ちやんの夢を見てた。』

『私がどうしたの？』

『智美ちやんがね……あツ、智美ちやんどうしたの？眞蒼に顔色が惡いぢやない？』

『あら、なんともないわ。』

『なんともないことなんかないよ。風でもひいたんぢやない。僕の看護で無理をしつづけたからね。さあ、見せてごらん。僕脈診てあげよう。』

『さあ、診て下さい。院長さん私なんともないのよ。』

智美は鍵次の側によつて、左手を差出した。

『少し、早いね。だけど此の位ゐやね。』

鍵次は左手で智美の額にそつと手を當てた。

（幾つと此の儘でゐたい。此の儘私死んだつていゝ。いゝえ私此の儘死にたいわ。）

智美はかう思ふとなんだか古代めいた感傷が、胸にきゆうと迫つて來た。

『おや、智美ちやん泣いてるぢやない。どうしたの？』

『私うれしいの！鍵次さんにさうして、額を押へて貰つてると、私逆もうれしいのよ。』

『やつぱりどうかしてるんだね。お隣斎さんに診て貰つちやどう？……』

『私ね、鍵次さんにさうして額を押へて貰つてると、いろんなことを考へるの……』

『いろんなことつて、どんなこと？』

『それは取り止めのないいろんなことよ。遠い昔のことも考へるの！鍵次さんと机を並べて、おそはつたことや、鍵次さんとこの小母さんに叱まして戴いたことや、鍵次さんと、むくらべしたことや……』

『やつぱりどうかしてるね。』

『鍵次さんは、ちつともそんな事を想ひ出さない？』

『だつて、僕いま寢起きだもの……』

『私がゐなくなつたら、ちつとは想ひ出してくれる？』

『どうして、智美ちやんがゐなくなるの？』

『私だつて人間ですもの、何時ぽつくり死んぢまふか、わからないわ。』

『えッ……智美ちやん、どうしたの……今日はやつぱりどうかしてるよ。いつもしつかりしてる智美ちやんだもの……さあ違らつてて診て貰つて來やう。ねえ智美ちやん。』

『いゝの、いゝの。私なんともないわ。それよか、今晩迄も面白く遊びませうよ。野上さんが來るといゝのだけどね。でも二人で何かして遊びませうよ。もう晩のお食事時間ぢやない？』

時間は丁度六時だつた。

（私の此の室に居れるのは、あと もう十八時間だわ。）

當代一流 爭霸血戰譜（3）

香落 △七段 齋藤銀次郎
▲六段 石井秀吉

『三局』 圖は八四飛迄の局面

持駒 △齋藤 ナシ

九	八	七	六	五	四	三	二	一	
v香					v金	v銀	v桂	v香	一
				v金		v玉	v角		二
		v桂	v銀	v歩	v歩		v歩		三
	v飛		v歩			v歩		v歩	四
v歩	v歩	歩							五
			歩	歩				歩	六
歩	歩	角	銀		歩	歩	歩		七
		飛		金	銀	玉			八
	桂				金		桂	香	九

持駒 ▲石井 歩

◇持時間各九時間 ◇消費時間 △一時十二分 ▲一時三十六分

▽六八角（3分） ▼六五歩（18分） ▽七六飛 ▼五四歩（4分） ▽四六角（15分） ▼六二金 ▽七七桂 ▼六六歩 ▽同　銀（6分） ▼六四歩（3分） ▽三六歩（13分） ▼四二銀（2分） ▽三五歩 ▼同　歩 ▽同　角 ▼四四角（9分）

觀戰記

飛角の味

前回は齋藤七段、六五歩の攻めを巧みに逃げ、逆に六八角、引きの順に桂頭を睨する狙ひに對し、石井師が八四飛と出たところまで。こゝのところ師匠も眼中になく齋藤七段獨壇上の感だ

以て序の功成つた譯、目測通り出た損でもあるさうだが、孰れか

領かせられるその凄味

齋藤君の四六角は屢々五七角と味は大した利益にはならぬものである

六八角と引いた、これは當然と同時でも七四歩と桂に當て敵の飛車を牽制したに他ならない、他の手では六五歩と脈道を受けるのは當然、となつたとしたら序盤の戰ひは正に敗北だからである

壯の戰ひ

石井氏の六五歩も序盤の分岐的作戰として目測の通りだ、しかし此の攻めに向つて十八分間も迷んである、何をそんなに迷まなければならなかつたか？

言ふまでもなく此の仕掛けに因つて、來る變化の多樣多樣極まりのないものが出來上つてしまふのだ、石井氏ならずとも、考へざるべけむやだ、序盤の十八分必ずしも長案の難ひとは言へない

この邊は箇單に來るべき次の運びと言ふのでなく總ての味を見極め先づ以て心持の平衡を作る事が先決問題だと信ずる

次の五四歩は如何にも齒がゆいやうにもとれるが此の場合已むを得まい、こゝで六六と取込み同歩六五歩、五五銀、五四歩の順に六四歩と强く乘せられると七四歩の突き出しを自然の歸結で利かされて危險が迫つて來ると云ふものだ

と言へば先に利いてゐるだけ此の方が多く用ひられてゐる、かういふ難關に際しての先後の爭差は豫想以上のものであるは言を待たない

こゝで敵に六二金と寄らせ七七桂と捌く順は、今までの順序を一用して來ると豫定作戰であつた事が如實に示されるが進めば七段の貫祿かと恐々感ぜしめられる（雙龍子）

講評

日本將棋聯盟會長 八段 金易二郎

雙龍子が見た齋藤君の四六角の見透しは却々可い觀察である

石井君の六四歩は手數を無意味に終らせはしないかとの懸念もあるやうだが、一段論法の作戰で次に四二銀と防備を厚くする計畫である

當面の陣立では急いで攻めやうとすると共處に必ず無理が生ずるものだ、であるから今自營の缺陥を補足し香得の利を活用せんとしてゐるのである

この陣形となると五七銀と上る三五歩の仕掛けを狙つたものである

八日番組（水曜日）

第一放送

午前七時一分（京）朝の修養 入法界品（三） 湯次了榮
同七時二〇分（東）ラヂオ體操
同七時四〇分 今日の天氣見込
同九時（東）家庭メモ
同九時一〇分 氣象通報（釜山）
同九時一五分 氣象通報、料理献立
同一〇時三〇分（東）家庭講座 榮養と調理（二）保健食について 醫學博士 杉本好一
正午（東）時報、日用品値段・鮮魚値段
午後零時五分 佛教音樂（東京） 一、讚佛 二、花祭の歌 三、中道 四、花祭をどり 合唱 佛教音樂協會聖歌隊 パドマ合唱團 ピアノ伴奏 小松清 指揮 小松平五郎
（京都） 一、混聲四部合唱『聖誕の歡び』 二、混聲合唱『聖夜』 三、混聲四部合唱『四弘誓願』 四、混聲三部合唱『同朋の歌』 京都アダルト・クワイヤー 指揮 藤井制心 伴奏 廣木君子 同 佐藤京代子
同零時四〇分 ニュース
同一時（東）母の時間 佛教の母性觀 大谷瑩潤
同三時一五分 通俗家事講座（朝鮮語釜山）（十二）金共帯
同三時四〇分（東）氣象通報
同四時 ニュース（氣象通報釜山）
同六時（東）偉人物語 お釋迦樣（二）テキスト二八ページ 國色亚演出 東京放送童話研究會
同六時二〇分（東）コドモの新聞 關屋五十二
同六時二五分 講演 京城より全國中繼 朝鮮の野談に就て 今村鞆
同六時五五分（東）カレントトピックス
同七時 ニュース、天氣見込、職業紹介
同七時三〇分（東）講演 花まつりに缺くべからざる條件 文學博士 高楠順次郎
同八時（名）經典物語 釋尊探偵說法 木曾川白帝作 森英二郎 花島比佐子
同八時三五分（東）狂言 花盗人 立衆 早見六藏 シテ 山本東次郎 アド 柳田騰吉 立衆 正木辰雄
同九時（東）箏と管絃樂 一、千鳥の曲（獨唱付）菅原明朗 朝鮮曲（山本直忠編曲） 二、春の海（宮城道雄作曲） 箏 宮城道雄 獨唱 大島八千代 新交響樂團 指揮 篠原正雄
同九時三〇分（東）時報、ニュース、氣象通報、翌日の番組（ニュース再放送、京城）（レコード、釜山）
同一〇時 ニュース（朝鮮語、釜山）

第二放送

午後零時五分 古談 金雁雲
同三時一五分 通俗家事講座（十一）金秩甫
同六時 ハーモニカ二重奏 崔影
同六時二五分 趣味講演 今村鞆
同七時三〇分 講演 朴丸通
同八時 報念外 朴綠珠 外
同八時三〇分 獨唱
同九時 歌詞 徐山玉

九日き、物

午前七時一分（京）朝の修養 入法界品（四） 湯次了榮
同一〇時三〇分（東）家庭講座 兒童の精神教養 植松七九郎
午後零時五分（東）ラヂオコメディ
同二時 家庭講座 新學年を迎へた兒童の家庭へ 日笠讓
同六時（名）少年講談 小牧長篠の戰 松永蒼
同六時二五分（東）趣味講演 登張竹風
同七時三〇分（東）講演 我が樂界の今昔 横河民輔
同八時（岡）花めぐり（第三日）—岡山縣津山より中繼—
同八時一五分（岡）歌謠曲 楠木榮夫 外
同八時二八分（東）東をどり —新橋演舞場より中繼—

東京と京都から 佛教音樂 晝零時五分

（東京） 合唱佛教音樂協會聖歌隊 パドマ合唱團 ピアノ伴奏 小松清 指揮 小松平五郎

一、讚佛

眞臨止正作詞 山田耕作作曲

三千とせの遠きむかしに萬代の
のちの後までかゞやかす
ひかりめぐみしほとけはや
ほとけたふとしあなほとけ
ないびなき深き慟にもろ〳〵の
なやみかさねてあきらけき
まこと啓きしほとけはや
ほとけかしこしあなほとけ
あめつちにかぎりありとも常住の
すがたのまゝのゆるぎなさ
力とさとすほとけはや
ほとけはてなしあなほとけ
もろ〳〵の身のわれらもわが光上へ
ばぞ
やみぢに惑る一すぢに
みのりによらんほとけはや
ほとけたのもしあなほとけ

二、花祭の歌

大和島根に咲き出でし
花のさま〳〵つみそへて
今しよそへる花御堂
立たす佛の尊さよ
あはれ三千年往昔に
天と地とを指さして
我ぞ此の世を救ふべき
瞻き聲と生れましぬ
時季は春なり地は王土
此處に御敬いや榮え
花もわらひて鳥うたふ
今日の御まつりみな祝へ

三、中道

羽田野 作詞 小松平五郎作曲

鳴く蟬止むる術はなけれど
さすかげ包むよしもなけれど
師のこゝろわれに通へば
蟲の音うれし月もめでたし
木の間をわたる風のさゞめき
葉末にむせぶ露の白玉
いづれは消ゆる身ながらに
道の相を示すかしこさ
現も夢も思ひすてゝ
わが行く道にほふ花は
色にも香にも眞如こもりて
好なる御法語る尊さ

四、花祭をどり

佛教音樂協會作詞 藤井清水作曲

花が咲いた野に山にトコセツセ
小鳥も鳴くよ空高く
今日の此の日のよろこびをソレ
われ等と共に歌はうよトコセツセ
（以下雅言集略）
今日のわれ等の花まつり
祝ふて歌ふ聲々を
吹いて隣へよ春の風
世界のはてのはても迄も
歌がそろへば手もそろふ
踊りの中を花御堂
祝ふわれ等を優しげに
見渡したまふ佛さま
廣い世界のはても迄も
佛の慈悲はみち渡る
今日の此の日を祝はうよ
同じ心でいつ迄も
今朝も聞える鐘の音は
心のかねか擣く鐘か
花は淨土りみ佛に
ひねもす春の雨と降る
花の下蔭白象も
五色の手綱ゆるやかに
御の里遷にしづ〳〵と
よろこびながら歩みゆく
瓔珞たづねて蝶さへ
讃が咲けば忘れずに
可愛やいとしやはる〴〵と
海から海を越して來る

（京都） 京都アダルト・クワイヤー 伴奏 廣木君子 伴奏 佐藤京代子 指揮 藤井制心

一、混聲四部合唱

『聖誕の歡び』作詞者不詳 野村成仁作曲藤井制心編曲

やみに迷ふ、われひとの、生くる
みちは、ひらけたり、無識の燈
はるけくも、かゝげんと、あれま
しぬ、たゝへまつれ、けふの日を
いはへまつれ、けふの日を
かれはてにし、あめつちは、いつ
くしみに、うるほへり、甘露の雨
とこしへに、そそがんと、生れま
しぬ、たゝへまつれ、けふの日を
いはひまつれ、けふの日を

二、混聲合唱『聖夜』

九條武子作詞中山晋平作曲

星の夜空の美しさ、誰かは知るや
天のなぞ、無數のひとみかゞやけ
ば、歡遊になごむ我が心
ガンヂス河の眞砂より、あまたお
はする佛達、夜晝常に守らすと、
聞くになごめる我が心

三、混聲四部合唱

『四弘誓願』佛典より小松清作曲

衆生無邊誓願度煩惱無數誓願斷
法門無量誓願學佛道無上誓願成

四、混聲三部合唱

『同朋の歌』
大谷智子作詞東京音樂學校作曲

1 はかりなき、いのちたまひし、
よろこびは、御名よぶことにい
やあらたなり
2 すゝむ世に、あやまたぬ道、ふ
みゆかむ、御のりのまゝに、み
ちびかれつつ
3 うちそろひ、むつみあひつつへ
だてなき、慈悲あふがなむ、家
のうちそと
4 ひとのため、世のため、なさけ
つくさずば、めぐみに生きる、
かひやなからん

講演 朝鮮の野談に就て 京城より全國中繼

夕六時廿五分 今村鞆

今村氏は野談を鮮巫と呼び朝鮮の民俗、土俗研究の大家で此方面の著書はかなり多い

野談は正史に對する野史とも稱すべきもので朝鮮では古くから傳へられてゐる

次に三つに分けてお話したいと思ふ

一、野談の意義
二、野談と内地の物語等の比較
三、野談の例示
（1）教訓的の話（友を選ぶべき父の實地教訓、孝行、勸善懲惡心を高鳥に及ぼす）
（2）諷刺的の話（吝ん坊の海棠嫁）
（3）智惠を發揮せし話（子供の裁判ごつこ、藥の使用法、嘘くらべの優等大岡さばき）
（4）虎と人參に關係ある話

經典物語 釋尊探偵說法

夜八時 森英二郎 木曾川白帝作

佛教大藏經の經文中には頗る傳奇的な說話が多く『指鬘外道』や『五武強士子』なぞは既に小說戯曲等に翻案されてゐるが、この二つの說法は餘り知られてゐない、一つは波斯匿王國の後宮に起つた王冠紛失事件にからまる釋尊の高弟阿難尊者の卓拔な捜査が描かれて居り、一つはビナレス王國の御苑に起つた奇怪な犯人割出しを扱つた物語であるが、二千年の昔既に探偵小說の根幹的な構想が說話に取入れられてゐた點が眞に興味深く注目される

第一話 王冠の珠

波斯匿王國の大王が妃達から釋尊の說教がきゝたいとせがまれて阿難が代りに後宮へ上つて妃達に法話をするやうになつてから五日目何人かに依つて王冠の寶珠が盗み去られた事件が勃發した。妃達に疑ひがかゝり、王が激しく折檻するのを見かね、阿難は女を救ふために、奇拔な秘策を授ける。殿中に、大きな水甕があり、全課の女達は入代り立代り手を浸つて出て來なければならなかつた。寶珠は阿難が睨んだ通り、ある美しい妃の手から知らぬ間に返還されてゐた

第二話 眞珠の首飾

ビナレス王國王妃が、妃達と泉水で水浴をしてゐる中に、何處かに紛失されてゐた。見張りの腰元の一言で手がかりとなり、田舎の靑年、町の長者、樂人、娼婦などが嫌疑者として白洲へ引出された。大王が激しく訊問中折角つかみかけた端緒がぼやけて了ふので、一と先づ五人を投獄する。陪席した一大臣は無實の罪に泣く人々を救ふ爲め一夜まんじりともせず考へた擧句怨靈、事件の發生した御苑の中で世にも珍らしい方法で眞犯人を割出し首飾りを取戻す、この物語をよくした釋尊の思想は非常時局に處する當は弱者よりも洞察力と直覺力を強調するのであつた

母の時間 午後一時

佛教の母性觀

大谷瑩潤

大谷氏は眞宗大谷派連枝、少年保護司囑託、函館大谷高女名譽校長等されてゐます

けふは灌佛會でございます。この頃は世の中で一般に母性とか母の愛について考へられてゐる時ですから、この日に當りまして佛教から見た母性觀をお話するのも徒爾ではないと存じます

そこで釋尊時代の母性觀から我國の佛教のうち早くから肉食妻帶を許された宗祖親鸞上人の母性觀にいたるまでを考へてみたいと思ひます

夕六時 偉人物語 お釋迦樣（二）

國色亚演出 東京放送童話研究會

世の中

のはかなさを知つた悉達太子は或る夜城を出て山の中へ逃れて了ひました。出家した太子は婆羅仙人を初めいろ〳〵な仙人について苦行をつゞけました。しかしどんな苦行も太子に本當の安心を與へてはくれませんでした。

六年の

修業の後尼連禪河といふ河のほとりで太子は清らかな二人の乙女の獻ずる乳粥を口にされましたがその時から太子は心の中に苦行でまことの安心は得られないことを知りました。これが太子の悟りを開く端緒となりました。

まこと

の悟りを開いた太子の尊い教へは三千年後の今日でも世界中の多くの人々の心の中にまことの喜びを與へてゐるのです。

講演 午後七時半

花まつりに缺くべからざる條件

文學博士 高楠順次郎

高楠氏は帝國學士院會員、武藏野女子學院長

◆偉人の誕生には不思議の傳說があるのは普通のことである。これはその大人格の生前よりの使命を物語らんとする努力に外ならない

釋尊の傳にも多くの傳說があるが悉く何らかの意義を有してゐるのである

◆佛傳の藝術化といふことは數十年來我々の唱へ來つてゐるのであるが、藝術化の材料となるものは多くは誕生の時の物語りの内に含まれてゐるのである。そこで佛傳の材料として佛教でなくてはならぬと思へるもの七八項目を擧げてその意義を話してみたいと思ふ

箏と管絃樂

夜九時 箏 宮城道雄 獨唱 大島八千代 新交響樂團 指揮 篠原正雄

一、千鳥の曲（獨唱付） 菅原明朗編曲

しほの山さしでの磯にすむちどり君が御代をば八千代とぞなく、磯路かよふ千鳥のなくこゑに、磯夜ねざめぬ須磨の關守、磯夜ねざめぬ須磨の關守

二、春の海 宮城道雄作曲 山本直忠編曲

これはもと尺八と箏の合奏曲だつた。昭和八年フランスのヴァイオリニスト、ルネ・シュメ女史がこの曲の美しさに驚き、これをヴァイオリン獨奏曲に編んでひろく世界的な樂曲となつたものであるこんどはこれを箏と管絃樂曲に山本直忠氏が新らしく書き直したもので標題に示される通り、春の海ののどけさを描かうとしたものである

嶋谷汽船出帆 命令航路 朝鮮北海道大連線 大連直行（三等七円） 日本海丸 四月十五日 ×印ハ樺太行 仁川出帆代理店日鮮海運

天海丸 四月五日
裏日本、北海道、樺太行（各地急行）
×印ハ樺太行（各地急行）
娛樂施設完備ス 詳細ハ各代理店並各地ジャパン・ツーリスト・ビューロー
鎮南浦出帆 代理店日鮮海運出張所 電話五三九番
日本海丸 四月十九日 ×明石丸 四月廿一日 ×朝海丸 四月三日 ×天海丸 四月九日
仁川出帆 代理店日鮮海運株式會社 電話五〇番
日本海丸 四月廿一日 ×明石丸 四月廿九日 ×朝海丸 四月五日 ×天海丸 四月十一日
群山出帆 代理店 群山海運會社 電話一四番
日本海丸 朝海丸 四月六日 明石丸
木浦出帆 代理店 朝鮮海運出張所 電話八四番
日本海丸 朝海丸 四月七日 明石丸 四月一日
釜山出帆 代理店 電話四〇〇八番
日本海丸 ×明石丸 五月二日 ×朝海丸 四月八日 天海丸 四月十三日
浦項出帆 代理店 浦項運輸會社 電話一三番
日本海丸 ×朝海丸 四月九日 明石丸 四月三日
内地寄港地 境、宮津、敦賀、伏木

各廳命令航路 北海道—北鮮線 長成丸 定期
北鮮、北海道行
雄基出帆 三月卅一日 代理店 國際運輸支店 電話二七番
羅津出帆 三月卅一日 代理店 國際運輸支店
清津出帆 三月卅一日 代理店 國際運輸支店 電話一八番
城津出帆 四月一日 代理店 北鮮商船 電話一三番
西湖津出帆 四月二日 代理店 電話六番
元山出帆 四月三日 代理店 朝鮮運送支店 電話二〇番
内地寄港地 伏木、新潟、函館、小樽
◇本航路ハ新式優秀貨客船ニシテ 本社及代理店ヘ御申越アリ次第各地航路案内書御送リ致シマス
神戸市神戸區明石町 嶋谷汽船株式會社

九州郵船株式會社 出帆廣告
釜山出帆 博多行 珠丸 毎日午後十一時出帆 對馬嚴原、長崎行

博多丸 毎月四日九日十四日十九日廿四日廿九日午後三時出帆 詳細ハ左記ヘ御照會被下度候 釜山第一棧橋 九州郵船株式會社出張所 電話一四二一番

仁川出帆（代理店日鮮海運會社） 大連直行 東評丸 月 日 東海丸 月 日 鹿兒島、三角、長崎、博多行

新義州・安東出帆 仁川經由、九州各地行（代理店日鮮海運會社）（結氷期間休航） 詳細ハ左記ヘ御問合セ被下度候 仁川府本町四丁目 日鮮海運株式會社 電話長五〇・長一〇八番

阿波共同汽船出帆 威海衛、芝罘、大連行 利通號 四月八日 四月九日 第三共同丸 四月十日 四月十三日

鎮南浦、大連、天津行 長山丸 四月十一日午後 仁川海岸町 代理店 野口商會 電話二四四番・一七二番

大阪商船仁川出帆 四月八日 泰仁丸 四月十日 四月十五日 名古屋、京濱行 四月八日 鎮南浦、安東行 四月十日 濟州 四月十五日 内地各港及臺灣、北海道、支那、南洋、南北米、歐洲 大阪商船株式會社仁川代理店 慶田組 四・一二番 七二番・九八四番 二〇番

山道内科 京城驛前 電本二三三

頭痛で ノーシンを知り、ノーシンで頭痛を忘れる

マツダ眞空管 マツダランプ

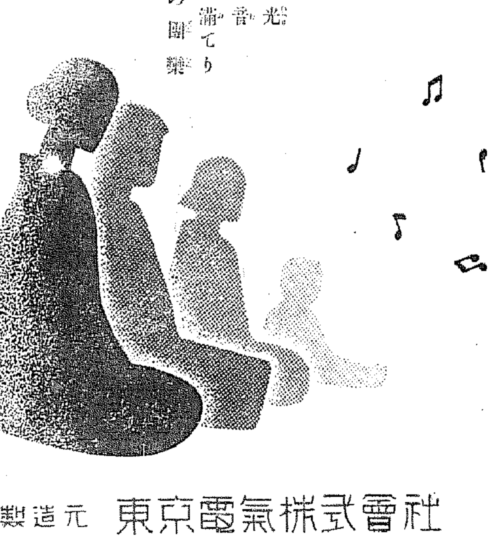

セットをお求めの際は必らずマツダ眞空管附と御指定願ひます
製造元 東京電氣株式會社

効力本位 男性ホルモン アンドロスチン

結核熱は裾消し エルボン（結核性解熱劑） 一般症狀を佳良に導き肺の自然治癒力を生ぜしむ

本劑は一時的の解熱劑に屢々見るが如き胃腸及心臟障害、貧血、發汗等なく毒素に抗し白血球のみならず赤血球をも增加し、體質的に確實に解熱し傷ふ體力を消耗することなくして發熱原因を除す。結核熱の外流感、腸チフス熱其他傳染性疾患の熱發に適用す
エルボン特有の効果は幾多類似品の追從し能はざる處なり、これ本劑が旣に二十有餘年來世界各國の治療界に聲價を高めつゝある所以なり
文獻は大阪市東區瓦町三和ビル瑞西バーゼル化學工業會社日本學術部より進呈
熱は病勢のバロメーター
エルボン療法こそ結核治療の第一步（錠劑・粉末）
日本總代理店 發賣元 武田長兵衞商店 小西新兵衞商店